AÑO XXXV.—NUMERO 11.123

MURCIA

Redacción, Oficinas y Talleres: JARA-CARRILLO, 1
Apartado de Correos, 54
25 ejemplares, 2,75 ptas.

El Liberal

MIERCOLES 11 DE MARZO DE 1936

MURCIA

Suscripciones: MURCIA: Un mes..... 2,50 ptas. PROVINCIAS: Trimestre 7,50 » EXTRANJERO: Trimestre 15 »
Número suelto, 15 cts.

EL MITO DE MUSSOLINI

Un César de serrín

(A. L. T. E. A.—Servicio exclusivo en Murcia para EL LIBERAL)

Hace más de trece años que la política europea viene siendo como embrujada por un mito: el mito de la grandeza de Benito Mussolini. Se ha convertido en modelo de dictadores y en mentor de ciertos políticos. Los estadistas le han visitado en peregrinación. Chamberlain, MacDonald y Laval se quedaron ante él pasmados de admiración, casi de terror. Hasta el mismo Hitler, dictador de Alemania, fué en avión a Stresa para que le fotografiaran con el dictador de Italia e "inventor del fascismo.

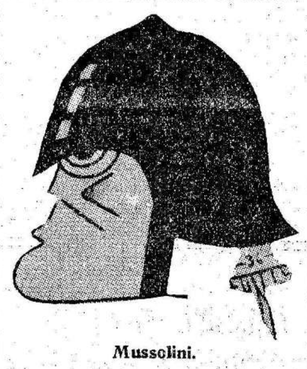

Mussolini.

No hablemos de sus admiradores de menor cuantía. Un ingenuo embajador norteamericano llegó a decir que el "Duce" era "la figura más grande de su esfera y de su tiempo". Con arreglo al mito Mussolini, propagado por políticos y periodistas más o menos sinceros de diversos países, es el salvador de la sociedad, el hombre que luchó "heroicamente" para atajar la avalancha del bolchevismo; el que "salvó a Italia de la ruina y del caos, de la revolución", y con Italia a Europa entera...

¡Cuántas veces hemos leído esas alabanzas al hombre fuerte "que salvó a Italia del bolchevismo, que reconstruyó una nación vigorosa, que la mantiene armada y vigilante", etc. Una de las últimas formas del mito era aquella según la cual Mussolini quedaba transformado poco menos que en el guardián de las libertades de Europa contra el peligro de Berlín. También hay el capítulo de loas para el hombre "de honda visión política, que ha dado al mundo del siglo XX un nuevo credo y un nuevo sistema político, y está creando casi un nuevo sistema económico, con el Estado corporativo". Así se completaba la leyenda del "hombre de acción y decisión, que marchó sobre Roma y cogió las riendas del Poder en la hora más sombría de la historia de Italia".

Incluso en el curso de estos últimos meses, el mito de Mussolini ha desempeñado un papel importante. Las vacilaciones, el no enfrentarse firme y rápidamente con la situación en Abisinia, el no aceptar con valor y energía el reto lanzado a la ley internacional y a la paz del mundo, se deben en no escasa medida al mito; a la creencia de que el "Duce" era un hombre al que había que tratar con el máximo respeto, al que era preciso temer y apaciguar a cualquier precio. Los Hoare y Baldwin y Laval no se atrevían en modo alguno a tratar al héroe como a quien había violado la ley común, ni a dejar de estimar su fuerza con arreglo a sus propias bravuconadas.

Pero el mito ya se va esfumando. Al fin se van dando cuenta todos de la cantidad de histrionismo, de ambición desenfrenada, de desequilibrio delirante y de audaz comedia en ese hombre, intrigante sobre todo, que está representando el papel y estudia su menor gesto. Un buen escritor, George Seldes, acaba de publicar un interesantísimo libro sobre Mussolini, al que ha puesto por título "César de serrín". La expresión no es exagerada. Porque tras el estudio severo que hace de los hechos, queda ésto: una fachada muy llamativa, pero detrás... mucho relleno, mucho serrín. De la brillante leyenda no queda nada.

Según esa leyenda, Mussolini surgió en defensa de la sociedad, cuando Italia rodaba hacia una revolución caótica, a través de un período de huelgas y disturbios; y supo hacer frente con gran valor a una crisis que eran incapaces de resolver los débiles gobiernos parlamentarios. Los hechos dicen esto. Seldes—que fué durante muchos años corresponsal de la "Chicago Tribune" en Roma—aduce pruebas abundantes y demuestra, de modo indubitable, cuál fué el verdadero papel de Benito Mussolini. El antiguo revolucionario, quien en 1914 había lanzado un llamamiento a los obreros italianos contra la guerra, diciéndoles que "ahogasen la guerra en su misma sangre", cambió bruscamente de parecer merced a la generosidad de la propaganda francesa. Una cuantiosa subvención tuvo la virtud de convertirle en defensor fervoroso de la intervención italiana en la guerra.

La leyenda épica de la participación del "Duce" en la guerra ha quedado, hace ya tiempo, reducida a la escueta verdad de un episodio en que hay más de comedia que de tragedia. En 1929 surge, con el descontento popular, la ola de huelgas. Mussolini las acogió con júbilo, como "un gesto sagrado" de protesta. "Italia—decía—necesita un baño de sangre". Ofreció los servicios de "sus hombres" al líder Bruno Buozzi. Este rechazó la oferta. Los obreros en huelga estaban decididos a abstenerse de toda violencia.

Entonces el ofrecimiento fué dirigido al campo opuesto: al signor Agnelli, director de la "Fiat", al signor Olivetti, de la Federación Patronal de Industrias. El futuro "Duce" anhelaba el Poder; le importaba poco que se lo dieran desde la derecha o desde la izquierda. La verdad es que no tuvo siquiera que entrar en combate con sus "legiones". Antes de que pudiera hacerlo, las huelgas habían terminado, toda posibilidad de una revolución se había desvanecido. Italia había vuelto a la normalidad.

Las luchas fascistas de 1921 y 1922 fueron peleas brutales contra pacíficas organizaciones obreras, realizadas a cambio de subvenciones, con la connivencia de la Policía, y con armas suministradas por el jefe del Estado Mayor Central, hoy mariscal Badoglio. No combatían a un bolchevismo casi inexistente, sino al movimiento sindical, a las Cooperativas, a los socialistas y hasta a los católicos de Dom Sturzo. Y todo ello con carácter mercenario. La "victoria sobre el dragón rojo" es un mito. La marcha sobre Roma es otro. Está bien probado que jamás hubo tal marcha sobre Roma. Mussolini no se adueñó del Poder. Hubo, sí, un complot fomentado por el duque d'Aosta, Federzoni y el general De Bono.

Mussolini estuvo mientras tanto atricherado en el despacho de su periódico de Milán, hasta que hubo triunfado la conspiración, y que un telegrama del general Cittadini le anunció que el rey le había nombrado primer ministro. Entonces, después de ordenar que se quemara hasta los cimientos del edificio del Avanti", tomó el tren para Roma. Los legionarios fascistas, seguros de que todo estaba dispuesto, tomaron también el mismo tren. Y así se desenvuelve, desde los comienzos, la historia verídica del régimen fascista en Italia. La verídica historia que ha sido cuidadosamente sepultada bajo la leyenda del héroe. Es la verídica historia de un hombre con una ambición sin freno, al que no detienen los escrúpulos, hábil, cauto a sus horas, que logró el Poder y lo conserva por todos los medios, aun los más reprobables.

Claro está que Mussolini posee cualidades. No es un "condottiero" vulgar; lo es "in excelsis", un genio, un maestro en su género brutal. Asimismo sería una estupidez negar lo que ha conseguido en su balance positivo. El fascismo ha hecho algún bien, y muchísimo daño. Es parte del "juego". Pero la labor realizada: desecación de terrenos pantanosos, edificación, creación de servicios sociales, etcétera, pudo haberse conseguido bajo otro régimen, sin las violencias, la tiranía, la corrupción, las represiones, la brutalidad destructora y el soborno que caracterizan al fascismo.

Mussolini posee cualidades; pero no son ciertamente las de un César. Son más bien las de un capitán de banda. Acaso lo que ha logrado más completamente es la leyenda, el gran "bluff" con que ha sabido rodearse e imponerse, no ya a Italia, sino a estadistas extranjeros crédulos, hasta el punto de que llegaran a considerarle como un verdadero César, al que se debe respetar, temer y adular, de cuya amistad se enorgullecen, y al cual debe halagarse en pos de su alianza.

¡Qué ironía de la Historia el que haya sido una pequeña nación africana, despreciada y tratada por los grandes y poderosos de la Tierra como mera materia colonizable, la que haya desenmascarado el "bluff" gigantesco. Y todavía hoy, los grandes y poderosos no están más que medio convencidos de su error, de que han sido víctimas tantos años de un hombre audaz disfrazado con la toga imperial, de un César lleno de serrín...

W. N. EWER
Jefe de los Servicios extranjeros del "Daily Herald"

(Prohibida la reproducción).

En París, ha sido elegida la Reina de las Acomodadoras, para 1936. Hela aquí, en unión de sus damas de honor

Se acuerda procesar al general López Ochoa por la campaña que desarrolló en Asturias

MADRID .— Según dice "Informaciones" esta mañana se reunió la Sala sexta del Tribunal Supremo para conocer las actuaciones del juez especial encargado de la causa por los sucesos de Asturias.

Parece que a la vista de los informes facilitados por el juez instructor, la Sala tomó el acuerdo de dictar auto de procesamiento contra el general López Ochoa.

EVOCACION

Arístides Briand, el insustituído

Europa entera atraviesa un momento de angustiosa expectación, oprimida por la última vuelta de torniquete que supone el gesto de Hitler al dar, con el carácter sensacionalista que el "fuhrer" imprime a todos sus actos de gobierno, estado oficial a una actitud que comenzó a definirse a raíz de la también resonante retirada de Alemania del seno de la Sociedad de Naciones.

El pacto signado en Locarno por las potencias necesitadas de una era reconstructiva, ha sido definitivamente rasgado por la mano audaz que lo estrujaba. Ciudades francesas, vuelven a sufrir la incertidumbre que les produce la cercanía de la artillería del Reich.

En estos momentos de perfilada gravedad, una gran figura desaparecida es evocada por quienes la vieron acreecntarse, plena de prestigio apostólico, consagrada por entero a una bella utopía: la paz. Aristides Briand, firmante del convenio hoy repudiado por el jefe del Estado alemán, veía aproximarse inexorablemente el peligro de una nueva conflagración, y en sus últimos años puso a contribución todas sus energías—los últimos esfuerzos de un viejo titán cansado—para evitar el hundimiento de sus postulados pacifistas.

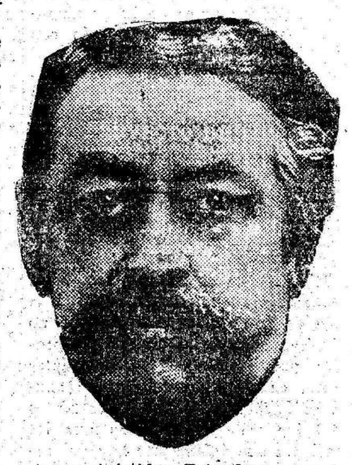

Aristides Briand

Desapareció Briand, como el también signante del pacto en nombre de la Alemania que hoy incumple lo estipulado. Briand y Stressemann, los adalides de una causa tan noble como es la paz, dieron al mundo, aturdido aún por los fragores guerreros, una esperanza risueña que hacía vislumbrar un porvenir en que la fraternidad pusiera calor de humanidad en los pueblos que viven al ritmo de una misma civilización.

Al recordar la vida ilustre del que mereció el título de Apóstol de la Paz, advirtamos que la tribuna ideal que creó la generosidad de este gran hombre internacional, quedó para siempre vacía en el Aerópago ginebrino.

Este periódico ha sido sometido a la censura

REVISION DE MOTIVOS

El alcalde de Murcia habla de los problemas locales

Perspectivas dentro de la actuación del actual Ayuntamiento

Entrevistarse con el Alcalde es poco menos que imposible. Por la mañana en su despacho oficial, las comisiones y la resolución de los asuntos que actualmente hay planteados nos lo impide. Nos decidimos a acudir a su domicilio particular y tenemos más éxito. El señor Bautista nos recibe amablemente en su magnífico despacho y al saber el objeto de nuestra visita nos da toda clase de facilidades para responder a las preguntas que le anunciamos vamos a hacerle.

LA NECESIDAD DE LA CARTA MUNICIPAL

El primer tema que nos decidimos a abordar es el económico. Las recientes manifestaciones, hechas en relación a la deuda que tiene contraída el Ayuntamiento, nos preocupa y consideramos de interés público el saber la solución que el señor Bautista, como Alcalde, ha de dar a este asunto. Nos contesta lo siguiente:

—En primer lugar ha de ser muy conveniente el hacer constar que nosotros no podemos abordar de lleno este asunto. Ya es sabido que en el próximo mes se han de celebrar elecciones municipales y por lo tanto se constituirá nuevo Ayuntamiento. Al no hacer nosotros los nuevos presupuestos no podemos ni siquiera rozar asunto de tan vital interés para la población.

Considero necesario — continúa —el que se realice una severa administración, como ya se hizo y como ahora se vuelve a hacer, suprimiendo los cargos innecesarios y procurando pagar la deuda que el Ayuntamiento tiene contraída, al objeto de que se le conceda crédito suficiente para que pueda desenvolverse.

—¿Cómo se podría conseguir esto?

—Muy sencillo. Yendo a la Carta Municipal. Este es un asunto que creo necesario por todos conceptos. Estimo que es el único procedimiento para que el Ayuntamiento obtenga ingresos, porque así los contribuyentes aportarán al Municipio una cantidad de tributación proporcional a las rentas que tienen, pues en la actualidad se da el caso de que muchos propietarios que tienen grandes propiedades en el término, lo que les produce unos ingresos respetables, no tributan nada al Ayuntamiento porque viven fuera del término municipal.

Nos referimos a los ingresos que se pagan en la huerta y el señor Bautista, rápidamente, nos dice:

—Se debe pretender por la Corporación gravar lo más posible al propietario favoreciendo en lo posible al labrador, pues ya es sabido que en nuestra huerta es muy modesto y que la única utilidad que tiene se reduce casi exclusivamente a los módicos jornales que perciben.

Apuntamos nosotros que la solución dada en el salón de sesiones por Izquierda Republicana, podría significar una solución para el Ayuntamiento en lo referente al paro obrero.

—Ya lo comprenderá usted — nos dice el señor Bautista — que no he tenido tiempo de estudiar detenidamente la propuesta y por eso me es imposible indicarle si la Ley autoriza a las Corporaciones a que las contribuciones sean gravadas.

EL PROBLEMA DE LA MENDICIDAD

Abordamos a continuación otro punto muy interesante de la actuación de todo Ayuntamiento: el problema de la mendicidad. El señor Alcalde, después de detenerse a pensar breves instantes, nos contesta:

El alcalde de Murcia, don José Bautista, expone a nuestro redactor, señor Fontes, sus puntos de vista sobre los problemas murcianos
(Foto Ordax Miralles)

—El problema de la mendicidad, tal y como se viene planteando en Murcia, es de difícil solución. No se han tomado nunca radicales medidas que lo corten por completo. Se ha debido hacer la misma labor que en otras ciudades, donde los mendigos que no son de la provincia, en las estaciones son reexpedidos a los puntos de partida.

Este asunto — agrega —, según mi opinión, habrá de ser resuelto de acuerdo con las Juntas de la Tienda Asilo. Los ingresos de este centro deben ser reforzados, debe perseguirse el apunte. Yo tengo el propósito de proponer, dirigiéndome al pueblo de Murcia, que contribuya con una cuota mensual voluntaria, prohibiendo las limosnas en la calle, que es lo que hace que se haya fomentado la mendicidad de una forma verdaderamente alarmante. Con todos estos ingresos la Tienda Asilo tendría una vida próspera que ahora no puede tener.

—¿Qué proyectos tienen en cuanto a la construcción de albergues para los pobres? — preguntamos.

—En cuanto a eso, no puedo contestarle mucho. Nuestra estancia en el Municipio no va a dar tiempo para ello. En la actualidad existe, aunque deficientemente, un Albergue: el de la Tienda Asilo. Verdad es que por la posición de los pobres y por el miedo que tienen a ser sometidos a medidas profilácticas, no acuden en la forma que debieran. Los pocos que allí se albergan lo hacen a la viva fuerza y llevados por la fuerza pública.

Todos estos asuntos — termina — hemos de procurar resolverlos, dentro del escaso tiempo que tenemos, de la mejor forma posible y para ello ya es sabido que la Comisión de Beneficencia y Sanidad viene actuando con todo celo, desde que el Ayuntamiento fué constituído.

Aprovechamos que el señor Bautista se ha referido a la Comisión de Beneficencia y Sanidad y enterados de los nobles propósitos que animan al Ayuntamiento, para exigir que las viviendas se encuentren en condiciones higiénicas, le preguntamos:

—¿Cómo hacer llegar el agua a las clases modestas?

—Mi opinión en este asunto es que el Ayuntamiento no debe hacer negocio con el agua. Esto estoy dispuesto a defenderlo en todo momento. Se debe obligar a todos los propietarios, por modestos que sean, a poner agua en todas las casas, fijándose una cuota mensual muy pequeña para las clases de escasos bienes. Ya sé que este propósito no es de tan fácil realización, como parece, pero a ello he de encaminar todos mis esfuerzos.

LOS PROYECTOS DE URBANIZACION

Hablamos seguidamente de los proyectos de urbanización que tiene el nuevo Ayuntamiento. Preguntamos si se tiene el propósito de llegar a una fijación definitiva del plano de Murcia, para que las edificaciones sean hechas siempre bajo el mismo nivel. El señor Bautista nos contesta:

—Esa es una cosa necesaria, sobre todo en la parte del ensanche. Al referirme a éste quiero decir más concretamente la Gran Vía, pues desde luego, sería imperdonable que cada casa tuviera una altura diferente y se comenzasen a construir martillos y salientes a los que siempre se ha sido tan aficionado en Murcia.

Refiriéndome al problema de urbanización de la ciudad — agrega el señor Alcalde —, he de indicar que la terminación del alcantarillado es una cosa que estimo por demás fácil. En cuanto al adoquinado de toda la ciudad puede hacerse con los adoquines del Barrio, que aprovechen y el resto comprándolo con los ingresos que obtenga el Ayuntamiento. Mi opinión es que con estas cantidades cada año podrían adoquinarse de diez a doce calles.

En la actualidad ya es sabido que dentro de poco han de comenzar las obras de adoquinado de todas las travesías. Ha de ser esta obra de gran beneficio para la ciudad que ha de quedar hermoseada en mucho. La construcción de la Gran Vía, cosa que parecía imposible, marcha por buen camino y creo que tal vez muy pronto comience a ser una realidad.

Por lo que se refiere a mejoras urbanas he de manifestarle, por último, que considero necesario, y espero que se lleve a la práctica, la construcción de la Pescadería en el sitio donde estuvo enclavada y con arreglo al proyecto que ya fué aprobado y sacado a subasta, pero quedó desierta.

EL FUNCIONAMIENTO DE LA JUNTA DE COLOCACION OBRERA

Preguntamos al señor Bautista su opinión sobre el funcionamiento de la Oficina de Colocación Obrera, que debiera haber funcionado ya hace tiempo. Nos dice:

—Lo considero de una gran utilidad, pero hay que organizarla de acuerdo con la Delegación del Trabajo. Ya sabe usted que nunca había llegado a funcionar. Es precisa la selección de obreros, llevando unos ficheros en los que deberá indicarse la clase de oficio a que se dedica, al objeto de conocerlos y no emplearlos en trabajos que desconozcan, por perjuicio del rendimiento personal de cada uno.

La solución del problema del paro nos preocupa a todos los componentes del Ayuntamiento por igual y a ello nos dedicamos en casi todo el día. Espero que no tardaremos mucho en conseguirlo y ese será el mayor premio que obtengamos a nuestra labor.

—¿Habrá Fiestas en Abril?

—No puedo contestarle con seguridad. Desde luego que en las Fiestas obtienen grandes beneficios los pequeños industriales, pero eso en definitiva ha de ser el Ayuntamiento el que lo acuerde. Mi impresión es que tal vez no haya Fiestas, pues indudablemente antes que eso es necesario que se resuelva el paro obrero que es de veras angustioso.

LA FUTURA LINEA DE CONDUCTA

Una última pregunta dirigimos al señor Bautista:

—¿Considera de utilidad la labor desarrollada por el primer Ayuntamiento republicano?

—Indudablemente. Marcó unas normas a seguir en cuanto a la recta administración y empleó la mayor parte del dinero en obras de alcantarillado y pavimentación de la ciudad. El actual Ayuntamiento se ha de basar en su actuación en la labor de aquél y ha de seguir la línea de conducta trazada por los elegidos por la voluntad del pueblo.

LOS TRABAJADORES DE LA TIERRA

Solicitan el nombramiento de tribunales que juzguen a los que intervinieron en la represión de octubre

Se pide un amplio plan de obras públicas que solucione el paro obrero

SALAMANCA.—La sesión de clausura del Congreso Sindical Provincial de Trabajadores de la Tierra se ha celebrado esta mañana. El diputado socialista por Badajoz Ricardo Zabalza, en su discurso, examinó la significación de la victoria del 16 de febrero, punto de arranque de la nueva revolución, que tiene que terminar con la implantación de la República socialista en España, a la que el Gobierno de la pequeña burguesía llegará por etapas forzadas ante la presión de la clase trabajadora. El Gobierno tiene que legislar por decreto. Así como ante la amenaza de una huelga general promulgó el decreto de readmisión de los seleccionados, de igual manera hay que entregar la tierra a los campesinos y socializar los Bancos, para que no sean instrumento de explotación.

También habló el diputado socialista por Salamanca Manso. "Tenéis que apresaros y estar alertas—dice—; y si los hombres que están en el Poder intentasen traicionaros, barredlos a la calle; pero barred también a los otros, porque si no, ellos terminarán con vosotros."

Después se aprobaron unas conclusiones, entre las que figuran: nombramientos de tribunales en los pueblos para juzgar a todos los que intervinieron en la represión de octubre; amplia amnistía, que comprenda incluso la condonación de las multas impuestas por hechos de carácter político y social producidos por móviles "no adversos al régimen ni a la clase trabajadora"; destitución de los funcionarios que se han distinguido por su actuación contra el régimen; amplio plan de obras públicas para remediar el paro obrero; prohibición de figurar inscritos en la oficina de colocación a los obreros que estén afiliados a las sociedades adheridas al gremio patronal; semana de cuarenta horas; disolución de las organizaciones fascistas y de las contrarias al régimen; aplicación inmediata de la Reforma Agraria a esta provincia; aplicación del decreto de yunteros a la provincia de Salamanca; creación de campos de experimentación agrícola y viveros frutales y escuelas prácticas; aplicación de todos los bienes que actualmente posean las congregaciones religiosas a los fines de cultura del pueblo; poner en marcha todas las explotaciones mineras paralizadas, entregando a los obreros las minas que no exploten sus dueños. También se acordó felicitar a la U. G. T. y al señor Largo Caballero por sus trabajos para la unificación de todo el proletariado, pidiendo que se hagan extensivos estos propósitos a la unificación de las dos internacionales hoy todavía separadas.

La construcción de las Escuelas de Ingenieros

MADRID.—El ministro de Instrucción Pública recibió esta mañana la visita del ex ministro don Juan Usabiaga, director de la Escuela de Ingenieros Industriales, que solicitó del señor Domingo la más rápida tramitación del expediente de construcción del nuevo edificio para dicha Escuela.

EL SEÑOR BARCIA A GINEBRA

Asistirá a la reunión de la Sociedad de Naciones

MADRID. — El ministro de Estado señor Barcia habló esta mañana con los periodistas, y les dijo que esta noche, en el sudexpreso, sale para París, donde pasará la noche, y al día siguiente seguirá el viaje a Ginebra.

Rogó que se rectificara una información aparecida en algunos periódicos de la noche, relacionada con el Consejo celebrado en Palacio, en la cual se llega a extremos como el de decir que se había examinado por el Gobierno el artículo 17 del Pacto de Locarno, que sólo tiene diez artículos. Ese artículo 17 se refiere al de Conciliación y Arbitraje entre Bélgica y Alemania.

Visitaron al ministro el Nuncio de Su Santidad, monseñor Federico Tedeschini; el embajador de Francia, el consejero de los Estados Unidos y don Fernando de los Ríos.

MADRID.—Anoche, en la estación del Norte, el ministro de Estado, señor Barcia, tomó el expreso de París con dirección a la capital francesa. Le acompaña solamente un secretario diplomático.

Para despedir al ministro de Estado español acudieron el subsecretario y alto personal del departamento.

Entre las personalidades que despidieron al señor Barcia se encontraba también el embajador francés, señor Herbette. El señor Barcia permanecerá esta noche en la capital francesa, y mañana se dirigirá, por tren, también, a Ginebra.

Las informaciones telefónicas de EL LIBERAL están recibidas en teletipos instalados en la Redacción.

INFORMACION LOCAL

INFORMACION MUNICIPAL

Los propietarios y colonos deberán ponerse de acuerdo para la realización de las obras de la Gran Vía

Al recibir ayer mañana el alcalde, señor Bautista, a los periodistas les manifestó que había celebrado una reunión con los colonos afectados por las expropiaciones de la Gran Vía.

Los colonos pusieron de manifiesto la necesidad de antes de hacer ninguna promesa ponerse de acuerdo con sus respectivos propietarios.

También indicaron que no están dispuestos a abandonar sus propiedades mientras no reciban las cantidades estipuladas.

El señor Bautista les rogó se entrevisten con los propietarios para que se pongan de acuerdo a la mayor brevedad.

PLAZAS Y MERCADOS

Noticiosa esta alcaldía de que en las contrataciones que se efectúan en la Lonja de la plaza de San Agustín no se aplican rectamente las tarifas aprobadas por el excelentísimo Ayuntamiento, en evitación de posibles abusos, se hace saber a los concurrentes a tal lugar de contratación que las exacciones que únicamente hay que satisfacer se hallan reguladas en las siguientes tarifas:

DERECHOS POR ARBITRIOS MUNICIPALES

	Pts.
Hasta 50 kilogramos de peso, por unidad, se abonará por cada bulto, por derecho de Lonja...	0,10
Idem íd., por derecho de romana.	0,05
Hasta 50 kilogramos de peso, por unidad, por derecho de asentador, si se utiliza, se abonará...	0,15
De 50 kilogramos de peso en adelante, por unidad, se abonará por cada bulto, por derecho de Lonja	0,15
Idem íd., por derecho de romana.	0,10
Id. íd., por derecho de asentador, si se utiliza	0,15
Los carros de hortalizas, como coles, coliflores, cebolla tierna, naranjas, lechugas y rábanos, no distribuídos en bultos y que suelen venderse por cuenta sin utilizar asentador, aunque la mercancía la depositen en el suelo, pagarán, al día, por carro	1,00
Los bultos de cualquier clase de hortalizas y que suelen venderse por cuenta sin utilizar asentador	0,25
Bultos mayores de cualquier clase de géneros denominados o sábanas, por cada bulto	0,40
Cuando los géneros no distribuídos permanezcan más de veinticuatro horas en la Lonja sin ser vendidos, sufrirán un aumento, por bulto y día, de ...	0,25

Para los efectos del cobro de las mercancías a granel no especificadas se considerarán por fracciones de 50 kilogramos.

POR COMISION A LOS ASENTADORES

Número 1.º del artículo 143 del Reglamento de Plazas y Mercados.

	Pts.
Por cada bulto de frutas...	0,25
Por cada bulto de hortalizas y legumbres	0,15

También se hace saber a todos los concurrentes a la Lonja de que cualquier abuso que se cometa deber de comunicarlo a esta alcaldía para poner las sanciones que correspondan.

A partir del 11 del actual queda terminantemente prohibido el hacer los envases de todas clases de artículos dentro de la Lonja.

Todos los asentadores, a las dos de la tarde, dejarán sus puestos en condiciones para no tener que volver por la tarde.

Todos los asentadores, durante las horas de servicio, llevarán las gorras puestas.

No podrá abrirse por la tarde para la descarga de artículos de todas clases nada más que una puerta, y en presencia del vigilante municipal.

Se da un plazo de ocho días a todos los concurrentes que lleven géneros a la Lonja para que no pasen los bultos de 80 kilogramos; a partir de dicho día no se admitirán los bultos que excedan de los referidos kilos.

DECOMISOS

En el Matadero municipal, un cerdo, por encontrarse en malas condiciones para el consumo público.

JUNTA MUNICIPAL DEL PARO

Aviso.

Esta Junta ha acordado que en cada Partido de la Huerta, los pedáneos hagan las inscripciones de los obreros parados de dichos Partidos, y envíen a la mayor brevedad las listas a esta Junta municipal.

La Oficina de colocación en el Ayuntamiento se abrirá nuevamente mañana, de diez a una, únicamente para los obreros que habitan en el casco de la capital.

Murcia, 10 de marzo de 1936.—Por la J. del Paro, el presidente, **Piñuela.**

Sección Administrativa de Primera Enseñanza de Murcia

CORRIDA DE ESCALAS

En la corrida de escalas última según la orden ministerial 4 del actual, ascienden en nuestra provincia los siguientes maestros.

Al sueldo de 5.000 pesetas don Jesús Díaz Sánchez, maestro de La Ñora.

Al sueldo de 4.000 pesetas doña Josefa Sánchez Galindo, maestra de Lorquí y doña Amelia Sabaté Martínez, maestra de párvulos de Mula.

Se da orden al habilitado de los partidos de Murcia y Mula para incluir en nómina de este mes dichos ascensos.

—o—

Al "Boletín Oficial" de la provincia se envía convocatoria en cumplimiento del decreto de 7 del actual, haciendo constar que los maestros y maestras aprobados en nuestra provincia en el cursillo de 1935, pueden solicitar del jefe de la Sección, por medio de instancia, se les nombre interinos por la Junta de Autoridad, siguiendo el orden de la lista de aprobados. Aquellos que ya estuvieran en la lista para servir escuelas interinas, deberán decirlo en su instancia y los que estuvieran acompañarán a la instancia partida de nacimiento y copia compulsada del título académico de maestro o del certificado de depósito. La petición es voluntaria, pero una vez hecha es obligatoria la aceptación del destino que les corresponda.

—o—

A la dirección general de Primera Enseñanza se envía debidamente informado expediente solicitando tres meses de licencia la maestra de Esparragal (Lorca) doña María Anunciación Maravillas Benito Yrureta.

—o—

Al Consejo local de Lorca se envía para su entrega a don Mariano Ortín Giménez, credencial de maestro interino de Almoritos, provincia de Almería.

—o—

La Sección de Burgos participa haber nombrado interino a don Juan Bautista Meroño Bermúdez. Se envía la credencial al interesado por conducto del Consejo de Mazarrón.

La Sección de Jaén participa telegráficamente nombramiento de interino de don Pedro Banavides Cámara.

La de Toledo el de doña María Díaz Jiménez y la de Tarragona, nombra a doña María del Carmen Moya Angeler.

EL DOLOR ENVEJECE

Al que sufre se le conoce en la cara. El dolor nos amarga la existencia y no nos deja pensar en otra cosa que en el sufrimiento. Las horas de tormento aniquilan las energías dando a nuestro semblante la expresión de agotamiento que nos hace parecer más viejos. ¡No sufra! Recobre su bienestar y optimismo, tome 1 ó 2 tabletas de Cafiaspirina, que vencen cualquier dolor en pocos minutos.

BAYER

Cafiaspirina

EL PRODUCTO DE CONFIANZA

EN TAL DIA COMO HOY

Cosas de hace un cuarto de siglo

Día 11 de marzo de 1911.

Ayer tarde se reunieron en el Ayuntamiento la Comisión de la Batalla de flores, y se tomó el acuerdo de visitar personalmente a todos los señores que tienen coche para invitarlos a que tomen parte en tan culto y benéfico festival. También se ha acordado que una vez terminada la Batalla se celebre en el Teatro Romea el Baile de las flores.

Se ha invitado a los artistas murcianos a que presenten bocetos de carrozas, de los cuales la Comisión elegirá los que mejor le parezcan.

VALENCIA.—Los bombistas valencianos, disgustados porque Ricardo Torres no toma parte en las corridas de julio, han acordado celebrar una corrida extraordinaria en Castellón, donde dicho diestro estoqueará seis toros de una acreditada ganadería.

Un grupo de estos amigos construirá una plaza de madera en un pueblecito cercano a la capital, donde se darán varias corridas antes de las de Feria y durante las de Valencia.

MADRID.—La prensa clerical publica un telegrama de Roma diciendo que sobre la nota del Gobierno español reinan en el Vaticano impresiones pesimistas.

El Vaticano—dice—deseoso de paz, está dispuesto, sin mengua de su decoro, a estipular en justicia.

El Gobierno, como pretexto de su actitud, invoca el camino emprendido, que dificulta el acuerdo y facilita la imposición, y esto sería inaceptable.

Delegación de Trabajo

NUEVO DELEGADO INTERINO

Ayer recibió a los periodistas el nuevo delegado don Francisco Alarcón Jiménez, el cual les manifestó que se había hecho cargo de la Delegación en virtud de un telegrama recibido del director general a media mañana, dándole inmediatamente posesión el inspector provincial señor Payá, que tan acertadamente ha venido desempeñando el cargo de delegado desde la dimisión del señor Servet.

El nuevo delegado nos manifestó que había cursado el siguiente telegrama circular a todos los encargados de los registros de colocación y defensa contra el paro de la provincia:

"Señor encargado del registro de colocación.—Sírvase reponer inmediatamente vocales Comisión Inspectora nombrada con arreglo ley Colocación, cesando en su caso los que en la actualidad puedan ostentar dicho cargo y que no fueran nombrados en la forma indicada. Deme cuenta telegráficamente de haber sido cumplimentada esta orden. Salúdole.—Marzo 1936."

El señor Alarcón se ofreció a la prensa, de la que dijo que esperaba su colaboración durante todo el tiempo que ostente este cargo.

También nos dijo el delegado que el plazo de admisión de instancias para readmisión de obreros despedidos termina hoy día 11.

Nota de Arte

JUVENTUD QUE TRIUNFA

En la reciente exposición de dibujos, caricaturas, escultura y pintura celebrada por la Federación de estudiantes en el salón de exposiciones del Círculo de Bellas Artes, le ha sido concedido el premio de caricaturas, a nuestro querido colaborador el joven dibujante Antonio González "Conte".

A las muchas felicitaciones que está recibiendo el joven y ya notable artista, reciba la nuestra muy sincera por tan merecido galardón.

También ha llemado poderosamente la atención del público una notable colección de dibujos a pluma de nuestro también colaborador don José Molina Sánchez, a quien igualmente felicitamos.

NOTICIAS

Hoy están de guardia las siguientes farmacias:

Pino y Vivo, Fermín Galán, 1, teléfono 2829.

Sánchez Pozuelos, avenida Canalejas, teléfono 1212.

—o—

Relación de asientos efectuados en los libros-registros de los Juzgados municipales en el día de ayer:

Juzgado de San Juan.—Natalicios, 13; matrimonios, 0; defunciones, 5.

Juzgado de la Catedral.—Natalicios, 10; matrimonios, 0; defunciones, 5.

—o—

El pasado domingo, día 8, en la iglesia parroquial de San Andrés, tuvo lugar el enlace matrimonial de la bella y distinguida señorita María Mejías López con don José Graneros Gábega.

Fueron apadrinados por don José Marino y señora, tíos del contrayente.

Después de celebrado tan solemne acto, la enamorada pareja salió para visitar varias capitales de España, regresando a Madrid, donde fijarán su residencia.

—o—

Han llegado a Murcia:

De Almería, don Claudio Martínez González.

De Valencia, don Bartolomé Tons Philip y don Manuel Ripoll.

De Granada, don Francisco Roche Pérez.

De Alicante, don Silvestre Bernal Herrera.

De Orihuela, don Manuel Rochina Torre.

De Cartagena, don Diego García Viudes.

De Pinatar, don José Arca Quintero.

VIDA OBRERA

(C. N. T. - A. I. T.)

A todos los trabajadores del Ramo de Construcción y sus anexos, como son Caleros, Escayolistas, Pavimentadores, Pintores, Carreteros, Canteros, Esfarmolistas y Constructores de mosáicos

Trabajadores: Animados por el empuje y convicción demostrada en nuestra última asamblea, donde el tesón de la clase proletaria, ansiosa de emanciparse del yugo que durante tantos siglos ha pesado sobre él, volvemos nuevamente ha haceros un llamamiento general a todos los trabajadores del Ramo, a una asamblea general ordinaria, en el salón de Contrataciones, el día 12 (jueves), del corriente, a las seis de la tarde, con el siguiente orden del día: 1, discusión de bases de trabajo; 2, táctica a seguir, y 3, asuntos generales.

Obreros: Ante la necesidad imperiosa de una fuerte unificación proletaria, donde seamos una fuerza eficaz contra la dura Patronal, os recomendamos asistáis como un solo hombre y con el mismo entusiasmo y tesón que hasta aquí se ha demostrado, a nuestro llamamiento.—Por la Administrativa, **El secretario.**

¡Viva la Confederación Nacional del Trabajo!

Montepío de Camareros y Cocineros de Murcia

A todos los compañeros de la Industria hotelera y Cafetera, estando próxima la inauguración de la Biblioteca de nuestro local social, rogamos a los compañeros y simpatizantes que deseen ceder para la misma algún libro, lo remitan al presidente del Montepío, acompañando un escrito con el nombre y dos apellidos, y el título de los ejemplares que destine para este fin.

Vida religiosa

Día 11 de marzo de 1936

Miércoles. — San Constantino, san Eulogio, san Fermín, san Gorgonio, san Zóximo, san Cándido, santa Aurea.

Ayuno sin abstinencia. Indulgencia plenaria.

La misa y Oficio divino, de la Feria IV, con rito De ea simple y color morado.

Vela y alumbrado

Día 11.—En la Catedral.

Día 12.—En Capuchinas.

Iglesia de Lourdes

Novena a San José que empieza el día 11 y termina el 19.

Se hace la novena en la misa de siete, en la de ocho y media y en la de nueve y media. Por la tarde, a las seis, con solemnidad, con exposición y sermón que predicará el día 11 el padre José María Navarro, franciscano, terminándose estos cultos con la bendición eucarística.

LAS FIESTAS EN LOS BARRIOS

El de Santa Eulalia

Dado el éxito alcanzado en las pasadas fiestas de la Candelaria y San Blas, barrio de Santa Eulalia y los vecinos llenos de entusiasmo y deseando que las del año próximo sean de mayor esplendor, han nombrado por votación nueva Junta de Festejos, que es la siguiente:

Presidente, don José Llorca; vicepresidente, don Mariano Leante; tesorero, don José González; contador, don Felipe Gil de Pareja; secretario, don Ramón Pintado; vocal primero, Emilio L. Sánchez - Solís; vocal segundo, don Angel García; vocal tercero, don Manuel Llanes; vocal cuarto, don Carlos Millán; vocal quinto, don Mariano Falcas.

Estas fiestas serán costeadas por el vecindario que contribuye con suscripciones voluntarias mensuales y semanales, los nombres son los siguientes:

Don José Alemán Muñoz, don José González Hernández, don Ramón Pintado Niñirola, don Manuel Llanes Bermejo, don José Crespo Ortiz, don Mariano Leante, don Antonio Bernabeu, don Antonio González, don Ordoño Fontes Pérez, don Francisco Carrasco Binidicto, doña Soledad Navarro Pérez, don Francisco Fuentes López, don Mariano Falgas González, don José López Esteve, doña Josefina Bolarín, don Carlos Mateo López, don Aurelio Sánchez Aroca, don Laureano Molina Gómez, don Antonio Gil de Pareja, don Juan Nicolás Tortosa, don Enrique Romero, don Carlos Millán López, don José Martínez Velasco, doña Juana Caparrós Fernández, don Joaquín Ramos, doña Adela Bolt, don José García Martínez, doña Eloísa Botella, don Enrique Pérez Abril, don Fernando Sánchez, doña María Lillo, don Eduardo López de Molina, doña Fuensanta Ibernón, don Carlos Cacho, don Luis Llorca, don José Llorca Pérez, don José García Navarro, don Aniceto Diana Martínez, don Anselmo Cascales Bautista, don Francisco Garcerán Manso, don José Falgas González, don Manuel Callejas, don Angel Castillo Ortín, don Julio Alarcón, señores Almansa y Navarro, don Joaquín Ramos Estrada, don Angel Menchón Franco, don Rafael Martínez, don Narciso Gil de Pareja, don Juan Antonio L. Sánchez-Solís, don Angel García Molina, don Jesús Frutos, don Vicente Luna Guzmán, don José Meseguer, doña Carmen Abegán, H. Carmelitas de la Caridad, el niño José Falgas Cantó.—Continuará.

Nota.—Se ruega a los vecinos que no hayan entregado el boletín de suscripción, lo remitan a San Antonio, 23 y 46.—**La Comisión.**

Gobierno civil

EN CARTAGENA SE RESUELVEN VARIOS CONFLICTOS DE TRABAJO

Al recibir ayer mañana el señor gobernador a los periodistas, les manifestó que habían quedado definitivamente resueltos los conflictos de trabajo que habían planteado en Cartagena una fábrica de productos químicos y el despido de obreros que trabajan en el puerto en los trabajos de carga y descarga de carbón.

El señor Calderón Sama dijo que poco a poco van resolviéndose de una manera favorable toda esta clase de conflictos creados y que espera que en fecha no muy lejana quede resuelta en la provincia la crisis de trabajo, que en la actualidad presenta un aspecto grave y de gran perjuicio para la tranquilidad del orden público.

VISITA DEL OBISPO

Entre las visitas que ayer mañana recibió el señor gobernador, se encuentra la del obispo de Cartagena, el cual había acudido al gobierno civil en visita de cortesía.

El señor Calderón manifestó a los reporteros el gesto que había tenido el obispo, el cual estando hablando de la situación del paro obrero en Murcia, le entregó al gobernador civil mil pesetas, para que encabezara una suscripción a beneficio de los obreros parados, o las empleara del modo más conveniente para la solución de esta crisis.

El señor Calderón Sama se despidió de los informadores, manifestándonos que el día de ayer había transcurrido sin ninguna novedad, por lo que carecía casi de noticias de interés que comunicarnos.

Mercados

Lonja

Relación de los géneros que se han vendido en la Lonja en el día de ayer, con los precios que a continuación se expresan:

HORTALIZAS

Patatas, kilo, 0,25 pesetas; tomates, 0,90; boniatos, 0,40; chirivías, 0,50; nabicoles, 0,15; cebolla seca, 0,15; guisantes, 1,25; alcachofas, 0,50; habas, 0,40; ajos secos, 0,75 ajos, 0,35; cardos, 0,35.

FRUTAS

Peros, kilo, 1,00 peseta; peras, 0,70; naranjas, el ciento, 2,00; limones, kilo, 0,50; dátiles, 0,25.

GENEROS DE CUENTA

Cebolla tierna, talla, 2,00 pesetas; ajos tiernos, 1,00; lechugas, docena, 0,40; coliflores, 4,50; rábanos, 0,50; acelgas, 0,10.

Pescadería

Bacalao, kilo, 1,00 peseta; boga, 1,00; bonito, 4,00; corbas, 3,00; chirlas, 1,20; gallo, 6,00; lenguado, 8,00; gurrajo, 4,00; merluza, 7,00; mújol, 3,00; musola, 3,00; pajel, 3,00; pescadilla, 4,00; salmonete, 6,00; sardina, 1,20; calamares, 6,00; jibias, 3,00; pulpos, 1,40; voladores, 2,50.

MARISCOS

Almejas, kilo, 1,40 pesetas; cigalas, 5,00; gambas, 6,00.

Matadero Municipal

Animales sacrificados ayer

Terneras, 3; reses menores, 225; cerdos, 3; gallinas, 24; pavos, 3; pavipollos, 5.

Protectora de los Pobres

NUMERO PREMIADO AYER

146

EL SOMBRERO

Academia de Medicina de Murcia

Nuestro querido amigo el reputado especialista en enfermedades en garganta, nariz y oído don Angel Martín Fernández dará una conferencia en la Academia de Medicina de Murcia el próximo martes, día 17, a las cinco de su tarde.

Desarrollará el tema "Afecciones del oído como síntoma de enfermedad interna", y el local será en el salón de actos de la Sociedad Económica de Amigos del País.

SOCIEDAD "AMIGOS DEL ARTE"

Una velada teatral

La velada teatral celebrada el pasado domingo constituyó un nuevo éxito para el cuadro artístico de esta simpática Sociedad en la interpretación de la bonita zarzuela "La marcha de Cádiz", en la que el señor Gilabert, en su papel de Pérez, hizo alarde de un gran actor cómico. El debutante Pepe Malvastre también demostró sus buenas aptitudes y su buen humor y sus cualidades artísticas, que, con los señores Meseguer, Marchena y Conde, que hacían los músicos de Mala jandrín, tuvieron que repetir este número, por su acertada interpretación.

La señorita Fina y el señor Cárceles, en el número del Pato, tuvieron que repetirlo varias veces, por lo bien ejecutado, como asimismo los coros de esta obra, que, por su ejecución tan bien ajustada, tuvieron que repetir los números.

Muy bien en sus respectivos papeles la señora Cremades, y los señores Carlos Celdrán, Cremades y Durán.

En resumen: una velada muy distraída y con un lleno grande, hasta el extremo que muchos socios y familiares no pudieron ver por falta de local; y por ello, y a petición de todos éstos, el próximo domingo se repetirá esta velada por la tarde.

AUDIENCIA

Señalamientos para hoy

SECCION PRIMERA

Causa del Juzgado de La Unión, contra Diego Giménez, por lesiones. Letrado, señor Larrotcha. Procurador, señor Brugarolas.

SECCION SEGUNDA

Causa del Juzgado de la Catedral contra Francisco Sáez Giménez, por lesiones. Letrados, señores Peña (G.) y Pérez Xambó. Procuradores, señores Mojares y Crespo.

Radio Murcia

EMISORA E. A. J. 17

Programa para hoy

A las 13,00.—Emisión de sobremesa. Señales de sintonía. Hora oficial. Canto a Murcia. Boletín meteorológico. Radiación de discos selectos.

A las 14,00.—Hora oficial. Recetas culinarias. Boletín meteorológico. Santoral. Cartelera de espectáculos. "La princesa del dóllar" (Fall), pout-pourri. Música escogida.

A las 15,00.—Cierre de la estación.

A las 20,30.—Cambios de moneda Tangos escogidos por Imperio Argentina, Celia Gamez y Carlos Gardel. Música variada.

A las 22,00.—Hora oficial. Información regional y local. "Casse-noisette" (Tschaikowsky), "Cascanueces", en los siguientes tiempos: Suite, Marche Overtura, Miniatura, Dances, Dance Russe, Valse y Dance Arabe, por la Orquesta Sinfónica de la Radio de Londres.

A las 22,45.—Información general y noticias de última hora de nuestro servicio especial de Madrid.

A las 23,00.—Concierto sinfónico en discos.

A las 23,30.—Cierre de la estación.

SUCESOS Y DENUNCIAS

DETENCION DE PELIGROSOS DELINCUENTES

Por los agentes que componen la Brigada de Investigación Criminal, fueron detenidos los conocidos delincuentes contra la propiedad, Miguel Morales Castaño (a) "El Cartagena", Antonio Espinosa Bernal (a) "El Marres" y Juan Mora Jiménez (a) "Malaguita" estando este último reclamado por el juez de Instrucción de Albacete, por el delito de robo.

ATROPELLADA POR UN AUTO

Gabriel Giménez Marín, da cuenta de que en la calle de Simón García, fué atropellada en la tarde del día 8 por un automóvil de turismo que desconoce, su hija de once años, Dolores Giménez Cañas, resultando con lesiones de pronóstico leve, salvo complicaciones, según el parte de la Casa de Socorro.

PROMUEVE GRAN ESCANDALO

El guardia de Asalto Andrés Tovar, presenta en esta Comisaría a Angel Abellán Pérez, detenido en la puerta del Bar Vicente, por producir un fuerte escándalo y hablar mal de los guardias de Asalto.

INTENTA QUEDARSE CON EL DINERO

Por guardias municipales, fué detenido en la calle de la Platería Juan Jesús García Guillén (a) "El Macario", a requerimiento de varios individuos obreros, por engañarlos y quedarse "El Macario" con 50 pesetas que le entregaron en casa de don Angel Guirao, para repartirlas entre todos, a donde los requirentes fueron en unión de otros muchos, confiados en las buenas palabras y proposiciones que les hacía "El Macario", sin saber que era sujeto de malos antecedentes.

DETENIDO CUANDO INTENTABA ROBAR

Por los guardias de Asalto vestidos de paisano, Zacarías Romero y Eliseo Páez, fué detenido dentro del almacén de guanos de Miguel Torres Valero, el individuo José Román González, que entró al mismo subiendo el cierre metálico y también detuvieron a José Guillén López y Tomás Gil Marín, que se encontraban cerca del almacén, cuando estaba dentro del mismo José Román y trataban de marcharse al llegar los guardias.

EN SUFRAGIO DEL ALMA

DEL SEÑOR

Don Matías Domínguez Ballarín

Doctor en Derecho y catedrático de Derecho procesal de esta Universidad

QUE FALLECIÓ EL DÍA 9 DEL ACTUAL

Q. E. P. D.

Se celebrará mañana jueves, 12 de los corrientes, a las diez de la misma, solemne funeral en la iglesia de la Merced.

EL RECTOR y Claustro de esta Universidad, que le dedican este piadoso recuerdo, invitan a sus amistades a dicho acto y les anticipan el testimonio de su reconocimiento.

Murcia, 11 de marzo de 1936

EL ASUNTO STRAPERLO

Se dicta auto de procesamiento contra los señores Strauss, Gasa, Uzcudun, Lerroux, Galante y Vinardell

Los detenidos son puestos en libertad provisional, sin fianza

MADRID.—Hoy se ha hecho público el auto de procesamiento en el sumario seguido por el juego de Straperlo.

En dicho auto y después de unos resultandos en los que se exponen los hechos ya conocidos, figuran los siguientes considerandos:

Considerando: que los actos realizados revelan caracteres delictuosos, tipificados en los artículos 253 y 354, párrafo segundo, 363, 395, 396 y 524, número octavo del Código Penal, ya que tuvo efecto juego de mero azar con fraude, y se autorizó mediante lucro económico, con tráfico de influencias o presentes, ocasionales de injustos acuerdos, inspirados en móviles contrarios al buen servicio público.

Considerando: que de la participación en los hechos punibles denunciados incurren indicios racionales de criminalidad referidos a don Manuel Strauss, Joaquín Gasa, Paulino Uzcudun, don Aurelio Lerroux, don Miguel Galante y don Santiago Vinardell, cuyo procesamiento es oportuno decretar en cumplimiento de lo que manda el artículo 384 de la ley de enjuiciar, ya que desde su ocurrencia se impone tal acuerdo.

Considerando que los delitos imputados, si en el orden de pulcritud social se entienden con entidad supina, en el puramente sancionador llevan si penas de escasa duración, siempre menor de la privación de libertad en seis años o de uno con régimen de más rigor, por lo que, y no existiendo motivo que haga temer se eluda la acción de la justicia por los encartados de este país, procede acordar su libertad provisional y, por ahora, la del extranjero.

Considerando que las responsabilidades pecunarias por los delitos en cuestión parecen suficientemente garantidas por la cantidad de 10.000 pesetas que, como fianzas de ellas, se ha de exigir a los procesados.

Considerando por cuanto atañe al procesamiento instado por el señor fiscal de don José Escalona y de don Eduardo Fraile, letrados asesores de la Dirección General de Seguridad, que no se entiende pertinente, porque su intervención obligada en obediencia al superior y el informe emitido con base de un informe técnico que reflejaba las condiciones del aparato en uso normal, basado en leyes fiscales exactas, excluye el supuesto de ilícita inspiración o conocimiento de su injusticia.

Considerando que por la previsión de llevarse por duplicado el diligenciamiento sumarial no precisa deducir testimonio para someter a la Sala segunda del Tribunal Supremo la cuestión competencial, ya que es dable enviarla todo el sumario para su acuerdo y con la base del duplicado pueda continuarse el diligenciamiento en las diligencias que procedan y sean consiguientes a la notificación e indagatoria que el procesamiento exige efectuarse, y con el dicho envío se entiende facilitar la atribución plena a la expresada por la atracción para todos que su fuero merece o puede requerir.

Se declara procesados en este sumario a Daniel Strauss, alemán de origen, y con referencia a los delitos de los artículos 353, 354, párrafo segundo, y 524, número octavo, del Código Penal: a Joaquín Gasa Mompó y Paulino Uzcudun, en relación con los propios delitos, salvo el del 524; a don Aurelio Lerroux y Romo de Oca, don Manuel Galante y don Santiago Vinardell, con referencia a los delitos de los artículos 395 y 396, todos del Código Penal, con quienes se entenderán las diligencias en el modo y forma dispuestos en la ley; notifíqueseles este auto, con instrucción de sus derechos; recíbaseles declaración indagatoria y apórtense certificaciones de sus nacimientos, en su defecto, de bautismo; los antecedentes penales e informes de su conducta, expidiéndose para ello y para las citaciones de los no residentes en esta localidad, las comunicaciones y exhortos necesarios.

Se decreta la libertad de los procesados referidos, sin fianza, constituyendo *apud-acta* obligación de comparecer ante este Juzgado especial o Tribunal que conozca la causa los días 15 y 30 de cada mes, y además cuantas veces fueren llamados, formándose sobre el particular pieza separada.

Requiéraseles para que presenten fianza por cantidad de 10.000 pesetas cada uno, para asegurar las responsabilidades pecuniarias que en definitiva puedan declararse procedentes, y transcurrido el término que señala el artículo 597 de la expresada ley sin verificarlo, procédase al embargo de sus bienes suficientes para cubrir dicha cantidad, acreditándose la insolvencia si de ellos carecieren, y fórmese asimismo con este particular pieza separada.

Elévese el sumario a la Sala segunda del Tribunal Supremo, por si ella tiene a bien aceptar el conocimiento de la causa en méritos de los cargos que en su adecuado lugar se señalan respecto a las personas sometidas a su fuero, y aguárdense por este instructor las órdenes del expresado Tribunal, sin perjuicio de proseguir la actuación en cuanto alude a las diligencias ya acordadas y los procesamientos decretados, notificaciones e indagatorias en el del duplicado que del sumario se lleva.

Comuníquese este acuerdo al excelentísimo señor presidente de la Audiencia territorial, a los efectos pertinentes.

No ha lugar a decretar el procesamiento instado por el señor fiscal, derivado de don José Escolano y de don Eduardo Fraile.

Y quede el sumario, cual siempre lo está, a disposición del señor fiscal para que señale los particulares del testimonio que interesa en la última parte de su escrito.

Así lo manda y firma el excelentísimo señor don Ildefonso Bellón Gómez, magistrado del Tribunal Supremo, juez especial designado para el conocimiento de esta causa, y por ante mí, el secretario, doy fe.—*Ildefonso Bellón Gómez.—Pedro Alvarez Castellanos.*

EL MINISTRO DE LA GUERRA ACTUA

Los problemas del Colegio de Huérfanos de Caballería

MADRID.—El ministro de la Guerra asistió esta mañana al entierro de don Luis Anguita, secretario particular que fué del general Masquelet cuando era jefe del Estado Mayor Central del Ejército y ministro de la Guerra en el Gabinete Lerroux.

A su regreso a Palacio de Buenavista el general Masquelet recibió la visita del diputado don Tomás Pascual; generales: López Gómez, Mola, Pou, Cabanellas, y al secretario particular del Presidente de la República, comandante señor Jiménez Orge

El ministro de la Guerra, acompañado del subsecretario de Sanidad don Cándido Bolívar, visitará esta tarde el Colegio de Huérfanos de Caballería de Santiago, situado en Carabanchel, con objeto de resolver sobre el terreno los problemas que dicho Colegio tiene pendientes de los ministerios de la Guerra y Gobernación.

En el Palacio Nacional

AUDIENCIAS PRESIDENCIALES

MADRID.—El Presidente de la República recibió esta mañana la siguiente audiencia: Ex presidente del Consejo, don Ricardo Samper; magistrado del Tribunal Supremo, don Onofre Sastre; director de la Cruz Roja Española, general don Ricardo Burguete; ex subsecretario de Instrucción Pública, don Teodoro Pascual Cordero; don Antonio Pacheco Lerdo; inspector de Sanidad, don Santiago Riosta; exsubsecretario de Agricultura, don Antonio Ballester; don Saturnino Pérez Martín, procurador; don Jesús Martínez, ex director general de la Marina Civil; don Germán Grau, acompañado de don Eduardo Villalobos y don Eduardo Moreno, del Cuerpo de Correos; don Alfredo Escobar, ex jefe de la Oficina de información y enlace de la Dirección general de Seguridad; Dirección de la Casa "Foz Noviotone": don Baldomero del Campo Redondo, don Manuel Arenas y don Alvaro Arauz.

EMPRESA INIESTA

Teatro Circo Villar

Hoy, miércoles, día 11 de marzo de 1936: A las 6'45 tarde y 10'30 noche, estreno de la divertidísima película cómica **Comienzo de aventuras**, y estreno de la preciosa comedia Fox, **La vida empieza a los cuarenta**, original y divertido asunto, interpretado por el gracioso actor Vill Rogers.

Butaca, 1 peseta - General, 0,20

Mañana, jueves: **Nuestra hijita.** Un nuevo triunfo de **Shirley Temple.** Hablada en español.

Central Cinema

Hoy, miércoles, día 11, a las 6'45 tarde y 10'30 noche: Proyección de magistral película sonora, de gran efecto, titulada **Fascinación**, por Raul Lucas, y grandes conciertos de despedida del notable divo-tenor murciano **Severo Bocardi** (Javier Bojart).

Cinema Iniesta

Hoy, desde las 5: Gran éxito de la popular comedia de Arniches, titulada **Es mi hombre**, hablada y cantada en español por **Valeriano León** con **Mary del Carmen** y **Ricardo Núñez.** Un film Cifesa de máxima categoría.

Mañana, jueves: **La simpática huerfanita,** en español por Shirley Temple.

Cine Popular

El domingo próximo, día 15 de marzo, desde las 3: La sensacional producción Metro Goldwyn de aventuras, hablada en español **Tarzán y su compañera.** Segunda parte de Tarzán de los Monos, por Johnny Weismuller y Mauren O'Sullyvan.

LA GUERRA ITALO-ETIOPE

El alto mando italiano ha ordenado la reanudación de los movimientos en todos los frentes

Badoglio explica las últimas batallas

EL PARTE ITALIANO

ROMA.—El mariscal Badoglio telegrafía: En el frente eritreo y en de Somalia, nada de particular que señalar.

SE HAN REANUDADO LAS OPERACIONES

ASMARA.—El alto mando de las tropas italianas ha ordenado a primera hora de hoy la reanudación de los movimientos en todos los frentes.

Parece que se quieren desarrollar las operaciones en distintas direcciones.

UN INFORME DEL MARISCAL BADOGLIO

ROMA.—La prensa de la mañana publica un informe del mariscal Badoglio, dirigido al "duce", sobre la ocupación de Amba Alaggi, segunda batalla del Tembien y batalla de Schire, que resume la situación general actual y precisa las posiciones respectivas de los cinco cuerpos del ejército italiano, como también de las fuerzas abisinias del ras Mulugueta, ras Cassa y ras Seyum.

El informe expone las medidas estratégicas adoptadas por el alto mando italiano.

La moral del adversario está muy quebrantada, pues ha sido completamente aniquilado.

Solamente en un mes cuatro ejércitos abisinios han sido derrotados y dispersados, huyendo los jefes, resultado debido a la capacidad de los jefes italianos y la valentía de los soldados. El cuarto cuerpo de ejército, que comprende la división de camisas negras Prietto Febraio y la división Cosseria, efectuó, del 26 de febrero al 7 de marzo, una marcha agotadora, sólo comparable a las empresas heroicas de nuestros batallones de 1805. En Dessie nuestro ejército hubo de atravesar vastas extensiones de terreno accidentado rico en montañas, desfiladeros y valles, sobre los cuales no se había posado nunca la planta de un hombre blanco.

Estas divisiones llevaban los equipos reglamentarios, conteniendo efectos y víveres de reserva y varias ametralladras, ocupando en todo el recorrido las crestas y alturas. Los objetivos del cuarto cuerpo de ejército eran los de apoyar la acción del segundo cuerpo de ejército contra las posiciones enemigas, Selaclaca y Afgaga. El cuarto cuerpo cumplió brillantemente esta tarea.

LOS ITALIANOS AVANZAN

ASMARA.—Las legiones italianas han avanzado más hacia el corazón de Etiopía, dirigiéndose con rumbo a los nuevos objetivos a lo largo de todo el frente del Norte.

Los aviones han realizado numerosos vuelos de reconocimiento sobre una área extensa y han arrojado comestibles a las columnas en marcha.

La brigada de tropas indígenas de Eritrea que cruzó el río Tacazze el sábado, se encuentra ahora al sur de Tvellamiti, intentando colocar una cola en el territorio ocupado por el enemigo.

COMENTARIOS DE LA PRENSA

ROMA.—La Prensa de la mañana y de la tarde consagra la primera y segunda páginas al Memorándum del general Badoglio, dirigido al "Duce", documento histórico de la guerra colonial.

Hace resaltar la perfecta organización de la Intendencia y publica el discurso del señor Ciano, presidente de la Cámara. También publica la Prensa que las líneas de retaguardia del ejército del Africa oriental acondicionan los caminos de acceso a las primeras líneas, que después de las recientes victorias del Tembien y Schire, esperan órdenes de continuar el avance.

ACTIVIDAD EN EL FRENTE

ROMA.—La agencia Stefani anuncia: "El cuartel del Africa oriental telegrafía que en todo el frente se registra una constante y entusiasta actividad, que es magnífica e imponente en las líneas de retaguardia.

Se nota una gran actividad en la aviación.

TINTA Pelikan

INFORMACION GENERAL DE PROVINCIAS

Los mineros de Almadén protestan de que las conclusiones elevadas al Gobierno no hayan sido cumplidas

Piden que sea destituído el Consejo de Administración

ALMADEN.—Ayer a las cuatro de la tarde, en la plaza de toros, se celebró una asamblea en la que las entidades obreras convocaban a todos los trabajadores de las minas para dar cuenta de que las conclusiones elevadas al Gobierno no habían sido cumplidas. El principal motivo de la asamblea era el no haber sido destituído todo el consejo de administración. La consecuencia de la protesta había de ser el planteamiento de la huelga general en las minas hasta tanto no sea republicanizado el consejo, pues sólo se ha nombrado presidente sin destituir a los demás consejeros como los obreros pedían.

Se acordó ir a un plebiscito general en el que todos los obreros expresen su criterio acerca de si se ha de ir o no a la huelga general. Esta mañana a las ocho, comenzó la votación sin que hayan ocurrido alteraciones de orden. El escrutinio había de celebrarse a las cuatro de la tarde, pero antes de esa hora se recibió un comunicado del presidente del Consejo de las minas, pidiendo como favor particular que no se hiciese público el resultado hasta que él llegue mañana por la mañana para entrevistarse con las entidades obreras. Las urnas precintadas han sido puestas bajo la custodia de las autoridades civiles. Con motivo de la llegada del presidente, no habrá trabajo mañana por la tarde con objeto de dispensarle un cordial recibimiento.

Nos hemos informado particularmente de que el Presidente del Consejo de Ministros, vista la actitud de los elementos obreros de ir a la huelga indefinida, ha manifestado que procederá en justicia y con la mayor rapidez para dar satisfacción a las aspiraciones de los mineros, a fin de evitar la huelga.

LOS RADICALES CATALANES

BARCELONA. — Han terminado las sesiones de la Asamblea que ha venido celebrando el partido radical de esta ciudad. Se adoptaron por unanimidad las conclusiones siguientes:

Primera. Dedicar un sentido homenaje a los que murieron en Cataluña el 6 de octubre.

Segunda. La Asamblea, a través de varias proposiciones presentadas, expuso su deseo de que cuando el jefe del partido designe al patronato que tiene el propósito de nombrar para que se encargue de atender a cuanto esté relacionado con la publicación del periódico del partido se dé una representación en el mismo al Comité local.

Tercera. Proceder a una reorganización completa del partido en lo que dependa del organismo local.

Cuarta. Solicitar del Comité nacional se convoque cuanto antes a una Asamblea nacional para tratar de las normas a seguir en lo sucesivo.

LOS ATRACOS A MANO ARMADA

BARCELONA. — El comerciante de ganados Antonio Pedrero Huertas, que tiene una carnicería en la calle del Olivo, número 13, ha denunciado a la Policía que, como muchos días, hoy había ido a Olesa, donde tiene unos corrales, y al regresar en su autoinóvil, acompañado de su dependiente y pastor José González, en la carretera de Vegas, cerca de Gava, le salieron al paso dos desconocidos, que le dijeron a voces que se detuviera. Accedió, y los desconocidos, pistola en mano, les obligaron a entregarles cuanto dinero llevaban.

El señor Pedrero les entregó 2.500 pesetas en billetes.

Los atracadores subieron al coche, y, apuntándoles con las pistolas, les obligaron a dirigirse a Barcelona, apeándose junto al fielato de Hospitalet, donde desaparecieron.

Por el camino dijeron a sus víctimas que si les denunciaban les matarían. Y prometieron devolver el dinero robado.

Ante las lamentaciones del mozo, le entregaron un billete de veinte duros.

Los atracadores vestían elegantemente.

LOS PROYECTOS DEL COMISARIO DE POLICIA

BARCELONA.—Al recibir esta noche a los periodistas el comisario general del Orden público señor Ortiz, dijo que había estado a cumplimentar al alcalde accidental. También estuvo en la consejería de Trabajo tratando con el señor Barrera de los despidos y readmisiones de obreros.

Refiriéndose a las informaciones publicadas acerca del plan de servicios que el señor Casellas ha llevado a Madrid para la plantilla de Barcelona, dijo que había algo en lo publicado que no podía llevarse a la práctica, y es, principalmente, lo que se refiere al aumento de personal en las Comisarías por cuanto éstas quedarán con el personal de oficinas y retén de guardia y en cambio se establecerán unos rondines especializados en delitos a los que quedarán adscritos los nuevos agentes.

Terminó diciendo que el ideal sería montar los servicios de vigilancia por barrios, como se hace ya en algunas capitales, y que es lo que ha dado mejor resultado hasta ahora.

LAS PROVOCACIONES FASCISTAS

VIGO.—Esta tarde un joven fascista se dedicaba a repartir hojas ante un club elegante y fué agredido por un grupo de elementos izquierdistas. En la contienda intervino un guardia urbano que tuvo que hacer un disparo al aire, produciendo entre los transeuntes la natural alarma. El guardia logró detener a algunos de los revoltosos, uno de los cuales llevaba una pistola.

DESORDENES EN EL PUENTE DE VALLECAS

Son incendiados varios edificios

MADRID. — A las nueve menos cuarto de la noche en la Avenida de la República del Puente de Vallecas, se inició una manifestación integrada por varios miles de personas que en tonos exaltados se encaminaron al edificio de Acción Popular establecido en la Avenida de Fermín Galán, número uno. Sacaron los muebles y enseres a la calle y los prendieron fuego. Desde allí los grupos marcharon al Centro Católico Obrero, establecido en el número 16 de la citada Avenida y regido por catequistas, y realizaron la misma operación.

Las autoridades dieron aviso de lo que ocurría a la Dirección general de Seguridad e inmediatamente salieron para el Puente de Vallecas seis pelotones de Asalto al mismo tiempo que de la cintura de los puestos de Madrid se desplazaba también toda la guardia civil disponible.

Mientras llegaban las fuerzas los grupos llegaron al convento de las Hermanas Pastoras en la calle de Emilio Ortuña, 13, y sacaron todo lo que había en él prendiéndole fuego en la calle.

El jefe de las fuerzas de Asalto que llegó al lugar de este último suceso exhortó a los grupos para que cesaran en su labor devastadora pero los grupos no hicieron caso y se dirigieron al número seis de la Avenida de la República, junto a la boca del Metro, donde existía un almacén de tejidos de un concejal monárquico apellidado Tarodo y le prendieron fuego. Hace tiempo que este mismo edificio fué incendiado por unos desconocidos y lo volvió a reedificar. El señor Tarodo fué, además, atracado hace unos meses y los autores del hecho al huir tomaron un taxi del chofer Plaza que fué muerto por los pistoleros.

LOS TEATROS

El concierto del señor Bocardi

Hay gran interés en Murcia por asistir al concierto que hoy miércoles por la tarde y noche celebrará en el Central Cinema el notable tenor murciano, de gran renombre, Severio Bocardi (Javier Bojart), con sujeción al programa que ya dimos a conocer a nuestros lectores.

Por la fama alcanzada por este artista paisano nuestro, ante los más exigentes públicos del mundo, hay en Murcia verdadera expectación por oirle, ya que hace muchos años que no ha actuado en nuestros escenarios.

Buena prueba de cuanto decimos es la demanda habida de localidades, que permite asegurar que al descontado triunfo artístico va a unir el económico.

LOS CONFLICTOS SOCIALES

El subsecretario de Gobernación da cuenta de ellos

MADRID.—El subsecretario de Gobernación señor Cremades recibió a primera hora de la tarde a los periodistas y les manifestó que en Gijón se había declarado en huelga un centenar de obreros del muelle Trasatlántico. En Oviedo huelga una pequeña parte del ramo de construcción.

Se ha solucionado—añadió el subsecretario—un conflicto obrero que había planteado en Calzada de Calatrava (Ciudad Real), por falta de trabajo. Dicho conflicto ha quedado arreglado mediante un completo acuerdo entre patronos y obreros, presididos por un delegado del gobernador.

REUNION DE LA DIPUTACION PERMANENTE DE CORTES

Ha sido aprobado el decreto-ley sobre intensificación de obras para remedio del paro

MADRID. — A las siete quedó reunida la Diputación permanente de las Cortes. Duró escasamente un cuarto de hora.

Al salir don Melquiades Alvarez manifestó que el proyecto de decreto ley que había motivado la reunión había sido aprobado por unanimidad, con una ligera modificación.

El señor Carrascal dió la referencia de la reunión diciendo que el ministro de Trabajo había razonado el proyecto de ley del Gobierno y a continuación él, en nombre y representación de la minoría popular agraria, había ofrecido el voto siempre que se aceptase una ligera modificación al artículo primero. Pretendía el señor Carrascal que fuera sustituída la frase "por el acuerdo del Gobierno" que figuraba en dicho artículo por la de "la de 25 de julio de 1935" que se refiere a la ley del paro.

El señor Guerra del Río mostró su conformidad con las observaciones del señor Carrascal y por último el ministro de Trabajo, recogiendo las propuestas, expuso a la consideración de los reunidos que aquella frase fuera sustituída por esta "o por tratarse de edificios públicos en ejecución sujetándose en todo momento a la legislación sobre el paro obrero".

Aceptada, el decreto-ley fué aprobado por unanimidad.

TINTA Pelikan

LA COMPOSICION DE LA MESA DE LAS NUEVAS CORTES

El domingo se celebrará la sesión preparatoria

El candidato del Gobierno para la presidencia es el Sr. Martínez Barrio

MADRID.—El jefe del Gobierno continúa ocupándose con el señor Martínez Barrio y con otras representaciones de los partidos que integran el Frente Popular de la composición de la Mesa de las nuevas Cortes.

El domingo, a las siete de la tarde, se celebrará en el Congreso, como ya se ha anunciado, la sesión preparatoria, que consiste únicamente en dar lectura de la relación de diputados electos y designar la Mesa de edad que ha de presidir la sesión del lunes.

La sesión preparatoria la presidirá primeramente el diputado que presentó su acta en primer lugar, correspondiendo al señor Largo Caballero o, en su defecto, al señor Pérez Urria.

En esta sesión preparatoria se designará la Mesa de edad. La presidencia la ocupará el ex ministro conservador don Luis Espada Gundín, que, de los diputados electos, es el de más edad, y ha expresado ya su deseo de ejercitar este derecho.

En la sesión del lunes y bajo la presidencia de la Mesa de edad se procederá a elegir por papeletas la Mesa interina de las Cortes. el candidato del Gobierno para la presidencia es el ex presidente del Consejo don Diego Martínez Barrio. Para las vicepresidencias el Gobierno tiene el propósito de que sean elegidas para la primera, un diputado de Izquierda Republicana; para la segunda, un socialista; para la tercera, uno de la Ceda, y para la cuarta, uno de partido centro. Las cuatro Secretarías las ocuparán representantes de Unión Republicana, socialista, Esquerra de Cataluña y Ceda. Los nombres no están todavía designados.

La actuación del jefe del Gobierno

EL SEÑOR AZAÑA RECIBE NUMEROSAS VISITAS

MADRID.—El presidente del Consejo recibió en la Presidencia numerosas visitas, entre ellas las siguientes: gobernador del Banco de España, señor Nicolau D'Olwer; ex gobernador de Cataluña, señor Moles; general Cardenal; coroneles de los regimientos de Ferrocarriles, primero de Infantería, don Arturo Alvarez Buylla, don Manuel López Rey, y al redactor de "L'Humanité" señor Pierre Laurent.

EL SEÑOR AZAÑA CONFERENCIA CON MARTINEZ BARRIO

MADRID. — El presidente recibió anoche en la Presidencia a los ministros de Estado, Hacienda, Trabajo y Agricultura. También recibió al teniente de alcalde socialista, don Andrés Saborit.

Como de costumbre, conferenció el señor Azaña con don Diego Martínez Barrio.

EL MINISTRO DE ESTADO MARCHA A PARIS Y GINEBRA

MADRID.—A las nueve de la noche abandonó la Presidencia el señor Barcia. Manifestó a los periodistas que marchaba a París y Ginebra y que no sabía cuando regresaría, pues dependía de las circunstancias y de cómo se desarrollase la Conferencia de Ginebra. Participó que la cartera de Estado quedaba al frente de ella el jefe del Gobierno.

EL JABON CREMACAO
A BASE DE MANTECA DE CACAO
ALIMENTA EL CUTIS

LOS DIPUTADOS CENTRISTAS

Se han reunido con el señor Portela

MADRID.—Ha vuelto a reunirse el señor Portela con los diputados que han venido a las Cortes con la significación centrista. Estos son diecinueve y acordaron conceder un voto de confianza al señor Portela para que elija el momento de proponer la unión con los demás partidos de centro, bajo la denominación de Confederación de Republicanos de Centro. En ella podrán ingresar los diputados de aquellos partidos que se hallan situados entre los de Izquierda y Ceda. La Confederación no se constituirá seguramente hasta después de que se haya discutido la política electoral del señor Portela y el decreto de disolución de las Cortes, en el que se plantean cuestiones políticas de transcendencia. Una vez constituído el Parlamento, será el momento, a juicio de los más significados representantes de los partidos que han sido requeridos para constituir este grupo político.

Lea usted
"HERALDO DF MADRID"

La actualidad política y la Prensa

"EL SOCIALISTA"

Ante la lamentación de "A B C", porque la Censura no deja decir ciertas cosas.

"Bien, ¿qué era lo que quería decir "A B C", que estos días habían ocurrido ciertos sucesos?

Lo que "A B C" quisiera es otra cosa. Que se le consintiera llevar al ánimo de las gentes la impresión de que la instalación en el Poder de las izquierdas implica necesariamente desorden. Incapaces de renovar, por insuficiencia mental, su caudal polémico, aportando a la contienda política razones de sustancia, precisan machacar en el viejo tópico, según el cual hay que reconocerles el monopolio del orden público. De qué modo entienden ellos el orden público pueden dar testimonio elocuente los presos que acaban de ser puestos en libertad, ya que no podrán hacerlo, por desgracia, los asesinados antes de recobrarla, ni los que murieron — asesinados también — antes de perderla. Y del respeto al prójimo que las derechas practican cuando se sienten generosas—es decir, cuando no matan—pueden dar fe igualmente los campesinos sitiados por hambre, los obreros perseguidos, los ciudadanos vejados en su dignidad; pero, así y todo, las derechas representan el orden; de donde se sigue que para vivir en paz es menester que las derechas tengan siempre entre manos el timón del Gobierno.

Perdido el timón, perdida la paz, a esa conclusión es a la que querrían llevarnos las derechas tomando pie de las esporádicas incidencias de estos días."

Más adelante, "El Socialista" se pregunta si, además, el secreto de los sucesos de estos días no estará en esta promesa, que dice saber, que se hicieron las derechas a raíz de su descalabro electoral: "Las Cortes no llegarán a reunirse".

"POLITICA"

La organización local recuperada por las izquierdas, es la base principal del régimen

Trata de lo que llama "irregularidades de los gestores del straperlo" y dice que la mejor propaganda para convencer a los pueblos de cómo administran los reaccionarios, es sacar a luz, con toda su crudeza, las inmoralidades de aquéllos.

"La administración local, recuperada por las izquierdas, es la base principal del régimen, y hay que concederle la importancia que tiene en una nueva organización del Estado. Indiscutiblemente las Cortes procurarán que los municipios se coloquen en condiciones de desenvolver su vida fructíferamente en los límites de una holgada autonomía. Pero lo primero de todo es llevar a los Consejos personas de iniciativa y de probada capacidad de trabajo, para que los pueblos comprueben por sí mismos las diferencias que existen entre los reaccionarios y la que les brindan los del Frente Popular. Esto bastará para que el régimen quede a cubierto de las maniobras y confabulaciones que contra él puedan urdir sus enemigos, pues existiendo una sólida base republicana en los pueblos no hay conspiración que triunfe."

Información regional

DE MINERIA

El conflicto de la Sierra de Cartagena y La Unión

El ex subsecretario de Industria y Comercio, don José Moreno Galvache, juntamente con el que fué alcalde popular de La Unión, don Juan Sánchez Blaya, visitaron en el Ministerio al actual subsecretario de Industria y Comercio, señor Recasen Silches, para exponerle la difícil situación que atraviesa la Sierra de Cartagena y La Unión por la paralización del trabajo en sus minas, siendo la única solución para que desaparezca tan pavoroso problema, la creación del Consorcio del Zinc, al igual que el del Plomo ya creado, proposición hecha en la Asamblea Nacional del Plomo a petición del alcalde de La Unión señor Sánchez Blaya.

El señor Recasen acogió con todo entusiasmo la petición que se le formulaba y seguidamente los señores Moreno Galvache, Sánchez Blaya y el diputado don Francisco López de Goicoechea, con el secretario general de Minas, señor Ebran, sostuvieron una extensa conferencia para buscar la fórmula de auxiliar a la minería, bien con la creación del mencionado Consorcio u otra que posibilite el que las minas puedan ponerse en actividad.

El subsecretario de Industria y Comercio pidió los antecedentes y asesoramientos que estimó precisos y urgentes para resolver, reconociéndose la imperiosa necesidad de acudir en auxilio de la minería de Cartagena y La Unión, principalmente en lo que afecta al mineral de zinc, acordándose dictar una Orden ministerial, que quedó redactada, nombrando una comisión encargada de proponer la fórmula al Gobierno para el auxilio que debe percibir esta minería procurando la revalorización en el precio del mineral y poniendo a su vez a éste en condiciones de elevarlo de ley para hacerlo perfectamente comercial ante el mercado mundial; comisión que ha de emitir su informe en el plazo máximo de una semana y que estará compuesta por el secretario general de Minas, como presidente, quien actua en la actualidad como Director general de Minas, ingeniero don Matias Ebran; como vicepresidente, don Juan Sánchez Blaya, representante del Ayuntamiento de La Unión, y como vocales don Luis Malo de Molina, don Enrique Carrion Ingles, en representación de los mineros y don Luis Jiménez, ingeniero, en representación de la Compañía Asturiana; comisión que empezará a actuar en la próxima semana, ya que la Orden ministerial aparecerá en la "Gateda" de hoy, seguramente.

La reunión de constitución de esta comisión será en el Ayuntamiento de La Unión y la presidirá el secretario general de Minas en representación del Ministerio, quien a su vez visitará la zona minera para de cerca apreciar la gran tragedia que la minería está atravesando y la situación angustiosa e insostenible de la clase obrera que sólo vive de esta industria, tanto en las poblaciones del Llano del Beal, como La Unión y Portman y otras diputaciones de Cartagena.

La mencionada comisión seguirá actuando en La Unión y ante ella pueden exponer sus peticiones cuantos se consideren afectados por la actual crisis y proponer soluciones.

Confiamos que esta cuestión del zinc se resuelva con iguales éxitos que el del plomo, asimismo a iniciativas del señor Sánchez Blaya, cuyo auxilio de cinco millones de pesetas a los Sindicatos de Cartagena, Mazarrón, Linares y Carolina, fué en aquella ocasión la piedra fundamental para evitar la total paralización de las minas de dicho metal.

Me place hacer público el agradecimiento de este pueblo para el subsecretario de Industria y Comercio, señor Recasen y para todos los diputados por esta provincia que vienen interviniendo en favor de esta región minera y de un modo especial para el señor Moreno Galvache, que desde el primer momento viene prestando su entusiasta cooperación.

El Alcalde, Federico García Sáez.

ALHAMA

ES URGENTE SE LLEVEN A EFECTO TRABAJOS PARA AMINORAR EL PARO

ALHAMA.—Ya hemos hablado en nuestras informaciones que el obrero alhameño necesita con toda urgencia trabajar y, para ello, hemos indicado las obras más urgentes que se encuentran en nuestra villa.

Es necesario que la primera autoridad local no se duerma en estos urgentes menesteres, que traería la tranquilidad del proletariado alhameño.

Hemos de insistir de la pronta reparación de la carretera de Cieza a Mazarrón, de la construcción de caminos vecinales y la rápida ejecución de los canales de Taibilla.

Todas estas obras son muy necesarias en nuestro pueblo y su rápida ejecución serviría para llevar la alegría a muchos hogares que sufren las torturas de la necesidad más inhumana.

Nuestro hoy alcalde socialista, señor Cava, es persona que ha de defender los derechos de sus camaradas los obreros por lo que creemos no olvidará estas cuestiones que son las que debe prestar más celo en su paso por la Alcaldía.

ECOS DE SOCIEDAD

A su paso para Cartagena hemos tenido el gusto de saludar en esta localidad a nuestro querido amigo, don Julián Muñoz.

—En la Diputación de Cañadas, y en la iglesia de aquella populosa diputación ha contraído matrimonio la bella señorita Josefá Crespo, con el competente agricultor Juan Sánchez.

A los felices esposos les deseamos larga luna de miel.

—Para Madrid ha salido nuestro querido amigo el competente ebanista don Juan Lara.

Un buen viaje le deseamos.

—En la escuela de Cañadas se ha iniciado un ciclo de conferencias de educación cívica.

EL FRIO QUE SE DEJA SENTIR

Desde el último día de febrero se está dejando sentir un frío intensísimo, hasta el punto de que el pasado miércoles nevó por los alrededores de la villa.

A pesar del cambio de temperatura, no se ve la posibilidad de que llueva, siendo grande la sequedad que existe en toda esta comarca, principalmente en las diputaciones del campo, donde no queda en los algibes agua ni para beber.

Si el frío que hace diera motivo a que lloviera, podríamos darlo por bien empleado.

CENTROS ARISTOCRATICOS QUE SE CIERRAN

Por orden de la autoridad han sido cerrados el casino de esta villa y el Círculo Instructivo.

Los comentarios que se hacen en el pueblo son pintorescos.

Ampliamente hablaremos a nuestros lectores de este asunto, una vez informados de lo sucedido.—C.

LORCA

NOTICIAS POLITICAS

LORCA.—Constantemente sigue el alcalde don Diego Requena, recibiendo comisiones de todas las diputaciones del término, que vienen a exponerle a nuestra primera autoridad municipal, la angustiosa situación que atraviesan, debido a la sequía que, como hemos dicho en otras ocasiones, padecemos hace bastantes años.

Como sabemos el interés que pone el señor Requena en todos estos asuntos que tanta importancia tienen ya que se trata del hambre de millares de familias, creemos que muy pronto quedará solucionada, dada la preocupación constante por este triste problema del señor alcalde.

—o—

Los vecinos de la calle de J. Caballero ruegan al alcalde se les ponga una luz en dicha calle a espaldas de San José.

Agregan los solicitantes que dicha petición había sido formulada varias veces en tiempos del Ayuntamiento radical-cedista, pero que por ser todos estos vecinos humildes trabajadores, no se lo habían concedido antes.

Trasladamos el ruego al señor alcalde, que creemos será atendido por ser una pretensión justa.

—o—

El pasado domingo por la noche salió para Madrid, después de pasar el día entre nosotros, el diputado de Izquierda Republicana, don Alfonso Ruiz Blazquez.

TEATRO GUERRA

Los días siete, ocho y nueve se proyectó en este teatro la maravillosa película "La viuda alegre", obteniendo un éxito enorme, pues el amplio local del Guerra estuvo las tres noches abarrotado de público.

Para esta noche se proyectará la película "Rumbo al Canadá", por Albert Brejeou.

El próximo jueves de moda, se pasará la no menos interesante "Ojos negros", por Simone Simón.

Próximamente "Varieté" y "Los Claveles". — *Corresponsal.*

Alcantarilla

CONFERENCIA

ALCANTARILLA.—El domingo, en la Casa del Pueblo, el señor Piñuela, catedrático de Historia en la Normal de Murcia, dió una interesante conferencia de alto sentido cultural.

Se refirió al deseo de la clase trabajadora de capacitarse, viendo justo este deseo por creer necesaria esta enseñanza para el futuro.

Compara la labor realizada por las izquierdas en el Gobierno con la de las derechas, y dice que mientras las izquierdas construyeron setecientas escuelas, las derechas tenían en proyecto la creación de cien.

Hace una defensa de la escuela popular haciendo historia de las distintas facetas porque ha atravesado la enseñanza, empezando por la escuela aristocrática donde los hijos no primogénitos de la misma estudiaban la carrera militar o religiosa; la escuela del renacimiento para la clase media y la escuela primaria creada para la tercera clase social.

Dice que la historia marca la pauta a seguir, y que en un régimen socialista se creará la escuela socialista al igual que los demás regímenes han creado la suya.

La clase trabajadora, dice, debe capacitarse, pero es tal la rapidez conque se suceden los acontecimientos sociales, que primero tendremos que conquistar el poder público y después capacitarnos.

Termina diciendo que hay quien cree que la política es un péndolo que va de la izquierda a la derecha; ahora ha tocado a la izquierda, dice, después vendrá a la derecha; pero no se han dado cuenta los que esto piensan, de que el Partido Socialista ha cogido este péndolo y clavándolo con un clavo no lo deja escapar.

El señor Piñuela fué largamente aplaudido al final y en algunos momentos de su disertación, por la numerosa asistencia que abarrotaba el amplio salón de actos de la Casa del Pueblo.

POLITICA MUNICIPALISTA

El Ayuntamiento sigue actuando enérgicamente con los expendedores de pan falto de peso; han sido ya varios los carros decomisados por este motivo; este pan ha sido repartido entre los pobres del pueblo.

El problema del paro ha sido tratado extensamente en la última sesión municipal. Se ha invitado a todos los parados a que se inscriban en la Oficina de Colocación, habiéndolo hecho ya cerca de doscientos cincuenta.

Se espera que el Ayuntamiento no demore la realización de las obras en proyecto, y resuelva el pavoroso problema del paro, que en esta villa se hace sentir violentamente entre numerosas familias.—Corresponsal.

Grave situación en Valladolises

TRABAJO, PARA GANAR EL SUSTENTO; AGUA, PARA CALMAR LA SED

VALLADOLISES.—Después de varios años de escasa cosecha, se presenta el fatídico 1936 sin caer una gota y sin haber sembrado. Los moradores de este pueblo, con la paciencia que en ellos es peculiar, esperan un día tras otro tener trabajo para llevar el sustento a sus hogares; pero esto no llega. Con sus tristezas, con sus caras demacradas, confiándolo todo en sus hombres representativos, resisten el hambre, esa plaga social que se va señoreando en sus hogares, que saben que empezó pero ignoran cuándo terminará...

Sin rebeldía, imitando al paciente Job, piden trabajo, que es pedir pan. Nosotros, que compartimos con ellos estos dolores, alzamos la voz en las columnas de este hospitalario periódico para que llegue a la esferas sociales la situación angustiosa de estos vecinos, que llevan varios meses sin ganar un jornal, pues las faenas agrícolas, que es donde trabajan, están paralizadas por la sequía reinante.

Es urgente acudir en socorro de este pueblo hambriento, para lo cual voy a exponer los medios que se podrían poner en práctica para remediar esta situación y de los organismos que dependen.

DIPUTACION PROVINCIAL

La construcción del camino vecinal ya estudiado y hasta aprobado por la Junta del Paro en Madrid que, desde Los Martínez del Puerto, pasando por este pueblo, enlaza con la carretera de Murcia a Fuente-Alamo.

OBRAS PUBLICAS

La reparación de la carretera que, pasando por ésta, llega hasta el Albujón, enlazando con la general de Murcia a Cartagena.

CONFEDERACION HIDROGRAFICA

A unos trescientos metros del pueblo se encuentra el cauce de la traída de aguas del Cabecico, que, si no estoy mal informado, el fin primordial del mismo, como las distintas subvenciones concedidas, fueron o son para el abastecimiento del pueblo. Lo cierto es que aquí nos encontramos sin agua, los aljibes públicos vacíos y hay que andar varios kilómetros para traer tan preciado líquido o morirse de sed.

Solución a este problema: Continuar el cauce hasta la carretera, y dando gratuitamente el agua la Confederación, dirigirla a uno de los aljibes públicos y llenarlo, con ayuda de los vecinos, para los usos domésticos. Fácil es esto de llevar lo a la práctica, quedando resuelto este importante problema.

AYUNTAMIENTO

Conceder una subvención para la cantina escolar, que dentro de breves días tendrá que dejar de funcionar por la terminación de recursos, y donde encuentran comida los niños pobres. Gracias a esta popular institución, comen los niños. ¡Los únicos que comen, aunque no lo necesario para vivir!

ENVIO AL SEÑOR GOBERNADOR CIVIL Y SEÑORES MORENO GALVACHE, MELCHOR GUERRERO Y VIRGILI QUINTANILLA

Todo lo expuesto anteriormente es la realidad de la situación de estas pobres gentes y los medios urgentes por los que pueden ser remediados estos males.

A ustedes no dirigimos desde la Prensa para que, enterados de los males remedios recojan el clamor de estos vecinos y vayan en su ayuda, poniendo en práctica sus valiosas influencias en los distintos organismos oficiales, provinciales y nacionales para que este pueblo no se muera de hambre y de sed.

Pan y agua piden todos a una.—*El Corresponsal.*

Valladolises, 7-III-36.

DE ALICANTE

Una bella cartagenera es dama de honor de la "Bellea del Foc" de Alicante

Un rato de charla con María-Luisa Belvis

El domingo 23 de febrero tuvo lugar en Alicante la elección de la "Bellea del Foc", símbolo del fuego, encarnado en una hermosa mujer que presidirá las grandiosas fiestas de "Les fogueres de San Chuan", el próximo mes de junio.

La "bellea del foc" tiene su corte de honor formada por dos damas. La primera de estas lindas damitas se llama María-Luisa Belvis y es belleza de la "foguera" del distrito de Pascual Pérez.

En la calle de Torrijos tropezamos con su infatigable presidente don Francisco López Bernabeu y al saber que andamos buscando el domicilio de la señorita María-Luisa Belvis, nos acompaña muy gustoso a la casa núm. 8 de la calle de Pascual Pérez. Seguimos escalera arriba a nuestro buen guía, quien llama en el primer piso.

Pronto los ladridos de un can nos advierte que hay alguien. En el interior se oyen voces: ¡Mamá!, la perra. Coge la perra, ¡mamá! Se abre la puerta y aparece una señora con una perra chica en los brazos. Tras los saludos y presentaciones de rigor en estos casos, penetramos en la estancia y enseguida vemos salir de una habitación a la guapísima María-Luisa, la cual amablemente y con una angelical sonrisa en los labios, nos tiende la mano. María-Luisa lleva puesto un delantal, pues como además de bonita es una perfecta ama de casa y una excelente cocinera, la hemos sorprendido haciendo la comida.

La decimos el objeto de nuestra visita, que no es otro más que interviuvarla para EL LIBERAL de Murcia, y al oir este nombre exclama alegremente: "¡Ah, todo sea por Murcia!".

—¿...?

—Sí, nací en Cartagena, en la calle Mayor por más señas, hace dieciocho años. A los nueve, mi madre, que es alicantina, consiguió que viniéramos a su tierra, Así pues llevo repartida mi vida entre Cartagena y Alicante.

—¿...?

—Cuando oí en el Monumental mi nombre para dama de honor de la "Bellea del Foc", tuve una alegría muy grande, pues no esperaba que me eligiesen. Unicamente fuí con la esperanza de que en el concurso de vestidos de salón me premiasen el mío. Es precioso. La tela me la regaló la fábrica "Paños Pastor", de Alcoy, y la modista Pepita Ferrández me hizo un modelo lindísimo y muy original. Sin embargo, no me lo premiaron.

La mamá, doña Antonia Rubio Martínez, nos trae una gran caja de cartón con el vestido de referencia. Es de terciopelo negro, con adornos de tisú de plata. Un verdadero primor que acredita el buen gusto y las maravillosas manos de la modista que lo ha confeccionado.

Seguimos preguntando a nuestra encantadora rubita, y nos enteramos que estudia el cuarto año de Peritaje de Comercio.

—Aspiro—dice María Luisa—a terminar la carrera y a colocarme en un sitio, ya que mi madre no quiere que termine la cátedra de Economía Política y Estadística. Sé un poquito de francés e inglés, propio del estudio.

—¿...?

—Sí. Las mujeres debiéramos intervenir también en la política. El jueves pasado mis compañeros de estudios, teniendo en cuenta mis ideas avanzadas, me eligieron delegada del curso en la F. U. E.

—¿...?

—También tengo aficiones teatrales. He actuado en escena en festivales benéficos con mis compañeras de estudio, formando el cuadro artístico "La Barraca", presentado en muchos pueblos.

—¿...?

—¿Novio? A ratos. Hay un joven de la Tuna escolar murciana que no me es desagradable.

—¿...?

—No. El fútbol no me gusta. Me encantan los toros y de todos los toreros prefiero a Marcial Lalanda.

—¡Olé las flamencas!

La mamá vuelve a salir con dos retratos de su María Luisa. En una de las "fotos" aparece nuestra "Miss" con el pelo a lo chicote y en la otra los ojos están algo movidos. Por eso desistimos de guardarnos ninguno. La buena señora nos promete una ampliación de su hija tan pronto como estén terminadas las nuevas fotografías.

Nos despedimos. ¡A los pies de usted, señorita! ¡Que siga tan guapa! ¡Encantado de conocerla!... Se oyen voces en la escalera y aparece don Emilio Belvis Soler, padre de este pedacito de cielo de Cartagena. Viene acompañado de las señoritas Isabelita Bañó Rodriguez y Josefina Alarcón González, damas de honor de su hija, para decirle a ésta que se está organizando el viaje a las fallas de Valencia. La noticia cae como una bomba. María-Luisa palmotea de gozo prometiéndoselas muy felices.

Dejamos al grupo familiar entregado a las manifestaciones de júbilo y nos vamos con el presidente de la "foguera" a la Sociedad a tomar unos chatos de Montilla a la salud de la belleza. Allí está reunida toda la plana mayor de la "foguera". El vicepresidente don Jesús Marín, tesorero don José Lafuente, Secretario don Ramón Bañó Rodríguez, contador don Francisco Bañuls y los vocales don José Box, don Primitivo Vidal, don Vicente Asensi, don Antonio Miralles y el delegado de la Gestora don Pascual Ors. La comisión está tomando acuerdos acerca del asunto de la "foguera" y del programa de festejos. Nos enteramos de que acaban de nombrar "Foguerer Machor" al ilustre catedrático y arquitecto municipal de Madrid, diputado a Cortes y subsecretario de Comunicaciones, don Bernardo Giner de los Rios, Hay nombrados otros dos "Foguerers de Honor": los señores don Tomás Gozalvez y don Pascual Pérez.

Con una mujer tan guapísima como María Luisa Belvis Rubio, y con los elementos que hay en la Comisión, es indiscutible que este año la "foguera" de Pascual Pérez va a ser muy sonada. Por lo pronto ya han conseguido el primer triunfo.

Joaquín CORREDOR CAÑETE

DISTINCION MERECIDA

ALICANTE.—El ingeniero administrador-director de la Compañía de Riegos de Levante, don José María Serra Alonso del Real, ha sido nombrado oficial de la Orden de la Legión de Honor, cuya condecoración le ha sido entregada en Madrid por M. Hervet, embajador de Francia.

El señor Serra, que durante muchos años viene realizando una infatigable y valiosa labor en pro de la aproximación hispano-francesa, ha sido justamente premiado con esta honrosa distinción. Felicitamos efusivamente al culto ingeniero a la vez que hacemos votos por el afianzamiento de las relaciones entre ambos países.

NUEVO PRESIDENTE DE LA JUNTA DE O. DEL P.

Ha sido elegido por unanimidad presidente de la Junta de obras del puerto, de Alicante, el reputado abogado don Antonio Pérez Torreblanca, consecuente republicano, ex director general de Agricultura, a quien felicitamos deseándole muchos éxitos en su nuevo cargo.

LA CAMPAÑA ALARMISTA Y CHAPAPRIETA

El gobernador civil manifestó ayer tarde a los periodistas que la campaña alarmista iniciada después del triunfo clamoroso de las izquierdas en las elecciones, no cesa. Me extraña muchísimo—dijo el señor Valdés—que algunas figuras hagan caso de ella, dándose el caso de que el señor Chapaprieta haya visitado al ministro de la Gobernación, alegando temores referente a esta provincia, que no es cierto, ya que la tranquilidad es completa, produciéndose sólo pequeños incidentes que con las precauciones adoptadas tienen escasa importancia.

Entiendo que una eficaz colaboración con los poderes públicos es denunciar a este Gobierno a los propaladores de la campaña alarmista, ya que se están instruyendo expedientes gubernativos para ver de acabar con este estado de cosas.

DETENCION DE SIGNIFICADOS FASCISTAS

Han sido detenidos y puestos a mi disposición, los afiliados a Falange Española, Ibáñez Musso, Ramón Rojas y otros. Rojas por hallarse enfermo ha sido trasladado al Hospital Provincial e inútil es decir que tanto a éste como a los demás detenidos se les guarda las debidas consideraciones, como presos políticos.

DETENCIONES EN CALLOSA

En Callosa de Segura han sido detenidos el secretario del Ayuntamiento Antonio Román, José María Maciá, jefe provincial de Falange Española, y un vecino de Albatera llamado Gil, quien con un pistolón del 15 intentó agredir a un grupo de vecinos, los cuales pudieron desarmarle, entregándolo a la autoridad.

UN DEPOSITO DE EXPLOSIVOS

En la madrugada de ayer presentóse en la Comisaría, María Juan Guardiola, haciendo entrega de nueve peines de máuser, siete cápsulas "Remington", siete cápsulas de máuser y un paquete de dinamita, denunciando que se las había entregado Rafael Fuster, domiciliado en Trafalgar, 22. Montado un servicio de vigilancia, fué detenido dicho individuo, en su propio domicilio, ocupándosele una pistola "Star". Ha sido puesto a disposición del juez de Instrucción.—Corresponsal.

Advertimos a los colaboradores espontáneos, que no se devuelven los originales ni se sostiene correspondencia acerca de ellos.

DIARIO DE CARTAGENA

NOTAS DE SOCIEDAD

Natalicio

Ha dado a luz una preciosa niña doña Encarnación Campillo, distinguida esposa de nuestro estimado amigo, don José María Ferrer Hernando.

Tanto la madre como la nueva cartagenera se hallan en perfecto estado de salud.

A los venturosos padres enviamos nuestra felicitación.

Petición de mano

Por don Francisco García y esposa y para su hijo don Francisco García Valero, ha sido pedida la mano de la bella y distinguida señorita Dory Martínez Segado, hija de nuestro inolvidable amigo don Francisco Martínez Angosto.

Entre los novios se han cambiado regalos del mejor gusto, habiéndose concertado la boda para en breve.

Por adelantado enviamos a los futuros contrayentes nuestra enhorabuena.

Saludo

Procedente de Melilla, hemos tenido el gusto de saludar a nuestro querido amigo y paisano don Pedro Antonio Jiménez Caballero.

Enfermos

Está enfermo nuestro estimado amigo, el joven industrial don José Conesa Heredia.

—o—

Se halla enferma la encantadora señorita Solucha Cánovas.

—o—

También está enferma la gentil señorita Loty Cañavate.

—o—

Guarda cama el joven estudiante José Carreño Méndez.

—o—

Se encuentra bastante mejorado el industrial de esta plaza don Orencio Bernal Blázquez.

Bautizo

En la iglesia de Santa María ha sido bautizada una monísima niña, hija de nuestros distinguidos amigos don Vicente Ferrándiz y doña Victoria Valverde.

Apadrinaron a la nueva cartagenera sus tíos, nuestro querido amigo don Carlos Ferrándiz y la encantadora señorita Caridad Valverde.

Nuestra enhorabuena.

Próxima boda

El próximo domingo tendrá lugar en esta localidad el matrimonial enlace de la simpática señorita Paquita Palazón Suárez con nuestro estimado amigo don Jerónimo Albadalejo Trigueros, por lo que les enviamos nuestra enhorabuena por anticipado.

Exámenes

En la Universidad de Murcia ha aprobado con brillantes notas el ingreso, el aplicado joven don José Martínez Gómez, hijo del prestigioso industrial don Pedro.

Por dicho motivo les felicitamos muy cordialmente.

También ha aprobado con idéntico éxito el ingreso en la Universidad murciana el joven don Manuel Bruquetas Braquehais, al que felicitamos.

VIAJEROS

Han marchado

A Madrid, nuestro buen amigo don José Collado Manzanares y familia.

A Valencia, Barcelona y Sabadell, en viaje de compras, el industrial don Eduardo Vilar.

A Alicante, doña Josefa Martínez Sáez, viuda de Clarabella, acompañada de sus bellas nietas Teresita y Enriqueta.

A Puerta Real, donde fija su residencia el vicealmirante de la Armada excelentísimo señor don Juan Cervera y Valderrama.

NOTAS DE MARINA

Residencia

El teniente coronel de Artillería de la Armada don Norberto Morell Salinas, actualmente disponible forzoso, fija su residencia en Madrid.

Destinos

El auxiliar segundo de oficinas y archivos don Angel Brisuega Rodríguez, pasa asignado a la subsecretaría de este departamento.

—o—

Pasa destinado del ramo de Artillería del Arsenal de Cartagena al taller instalaciones del ramo de Artillería del Arsenal de Ferrol, el auxiliar segundo de los servicios técnicos don Antonio Pita Castro.

Se dispone que el cabo de marinería de primera Gabriel Leira Pita, quede destinado en el Arsenal de Cartagena, para desempeñar tan sólo destino de tierra.

Licencia por enfermo

El auxiliar segundo de los servicios técnicos de la Armada, con destino en el ramo de ingenieros del Arsenal de la Base Naval de Cartagena don José Martínez Gómez, disfrutará dos meses de licencia por enfermo, concedidos para esta ciudad marítima.

—o—

Concede dos meses de licencia por enfermo para Cartagena al auxiliar segundo de los servicios técnicos de la Armada don José Martínez Julián.

Concesión de permuta

A los ayudantes auxiliares de Infantería de Marina don Manuel Monteagudo Luances y don Gregorio Conesa Ros, se les ha concedido la permuta que tenían solicitada con respecto a los destinos que disfrutan en los grupos de las bases navales de Cartagena y Ferrol, respectivamente.

NOTAS DE COMISARIA

Extravío

A Fernando Castillo Martínez, de veintitrés años, casado, jornalero, domiciliado en el Barrio de San Antón, calle de Andújar número 7, se le ha extraviado un décimo de lotería número 12.322, serie cuarta, fracción novena, de la Puerta de Murcia, número 7, correspondiente al sorteo del día 11 del actual.

Del hecho dió cuenta a las autoridades.

ROTURA DE CRISTALES

Salvador Alonso Plazas, de treinta y seis años, domiciliado en Lorca, calle de la Madre de Dios de la Peña, chófer, con carnet de primera clase, número 4.418, de la Jefatura de Murcia, fué detenido por romper un cristal anuncio del Bar de los Piñochos, cuando conducía el camión de la matrícula de Murcia número 9.055.

Riña

Teófilo Camaño López, de veintitrés años, y Manuel Lauredo de Lirval, de treinta y ocho, riñeron en la plaza del Ayuntamiento, promoviendo un formidable escándalo.

Fueron detenidos y puestos a disposición de las autoridades por el soldado del regimiento de Infantería Sevilla número 33 Luis Vaca García y los guardias Paredes y Cano.

Manuel Lauredo resultó con distintas erosiones en la cara.

ESPECTACULOS

Ramper y sus satélites triunfan nuevamente en el Principal

El formidable caricato Ramper con su agrupación, trabajó el pasado lunes en el Teatro Principal.

El coliseum presentaba un magnífico aspecto tanto por la tarde como por la noche. En la taquilla debió ponerse el letrerito "no hay billetes", puesto que el patio de butacas, palcos, plateas y entrada general estaban abarrotados de público.

Y, en realidad, el espectáculo ofrecido no pudo ser más atrayente, artístico y humorístico.

El genial artista Ramper se presentó como siempre, derrochando ingenio y un fino humorismo que hacía las delicias de los espectadores.

Todos los números de los demás artistas fueron repetidos a insistencia del público que los aplaudía con entusiasmo.

La popular agrupación musical alcanzó un gran éxito en la interpretación de las composiciones y en la parodia de la danza del fauno, donde mostraron sus excelentes condiciones de parodistas, destacando su animador el célebre escéntrico Bills Wells.

Las bellísimas bailarinas clásicas de la ópera de Viena, alcanzaron un formidable éxito al interpretar sus danzas, con un gusto depurado y arte extraordinario. Y sobre todos, aquellos cuadros muy animados mientras bailaban la fantasía acrobática; maravillosa, magnífica... ¡mejor interpretación no cabe! Por ello triunfan las bailarinas, esbeltas y gentiles, ligerísimas, bexibles, y el bailarín Martin's y los demás compañeros de la agrupación.

Ramper es, no cabe duda, en esta agrupación un artista más, y con esto, marcamos el justo elogio de la expresada, y hasta que el señor Casaú quiera o pueda presentarnos otro espectáculo de las campanillas del mencionado, aunque habrá podido observar, primero con González Marín y después con el del lunes, que el público responde cuando el espectáculo es de calidad.

Orihuela

EL FRENTE POPULAR ORGANIZO UNA CENA FRATERNAL

ORIHUELA.—El sábado en la noche, celebróse una cena popular en el Palace Hotel, sobrepasando los comensales el número de doscientos, siendo muchos los que se quedaron sin poder asistir al acto, por incapacidad del local donde se celebraba.

Ella tenía por objeto celebrar el triunfo de los candidatos del Frente de Izquierdas y homenajear al gobernador de Albacete, correligionario, Lucas Parra.

Estuvieron presentes los diputados socialistas Salvador García y Miguel Villalta, leyéndose al final del ágape las adhesiones de los seis restantes representantes en Cortes por la provincia.

La cena la ofreció el vicepresidente de Izquierda Republicana, catedrático señor Sequeros, haciendo también uso de la palabra el señor Lucas Parra y los diputados asistentes.

El acto transcurrió dentro de la mayor concurencia, haciéndose votos por la implantación de los postulados del Frente Popular de Izquierdas, finalizando con vivas al régimen y a sus figuras más representativas.—Corresponsal.

Confederación Hidrográfica del Segura

REGIMEN DE EMBALSES

Día 9 de marzo de 1936

Pantano de la Fuensanta: embalse, 220.961.682 metros cúbicos; desagüe, 555.033.

Pantano de Talave: embalse metros cúbicos, 38.850.000; desagüe, 388.022.

Pantano del Quipar: embalse, metros cúbicos, 2.159.439; desagüe, 0.

Pantano de Puentes: embalse, metros cúbicos, 357.102; desagüe, 29.983.

Pantano del Corcovado: embalse, 268.036 metros cúbicos; desagüe, 0.

Lea usted "HERALDO DE MADRID"

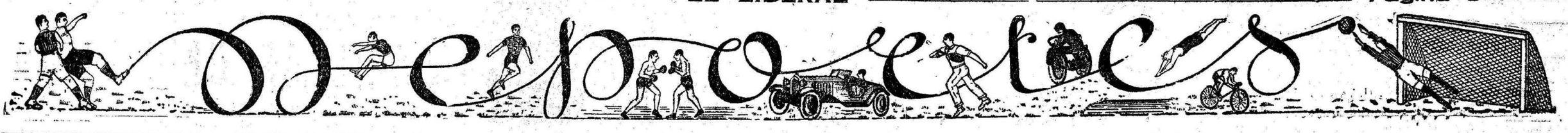

COMENTARIOS

Julián Berrendero se consagró en 1935; Claudio Leturiaga puede y debe no dejar pasar 1936 sin imitarle

LA MEJOR OCASION DE SU VIDA .— LA II ESCALADA A ARANZAZU QUE SE REALIZARA MAÑANA .— DESGRANGE NOS HABLA DE LA VUELTA A FRANCIA E INTRODUCE MODIFICACIONES EN EL REGIMEN DE SEGUIDORES .— LA SOCIEDAD DICKSON, EN PELIGRO .— SAUVAGE, EL SOSIAS DE NAPOLEON, DERROTADO .— EL GRAN PREMIO DE ARGEL .— BESNUEX DA TODAVIA SUSTOS .— NEUSEL SE LLEVA MAS DE DOS MILLONES DE FRANCOS.

LA VUELTA A FRANCIA

Por medio de nuestro común amigo monsieur Gervais, el "patrón" de la Vuelta nos ha remitido una carta y un reglamento. La futura Vuelta a Francia ha de ser seguida por menos periodistas que las anteriores. Mejor dicho: de la futura Vuelta a Francia van a ser eliminados los que no sean periodistas profesionales.

La medida no sólo es acertada, sino que era necesaria. Aquellos tristes accidentes que el año pasado determinaron la retirada y en algunos casos la hospitalización de corredores, como Magne, Danneels y Camusso, no deben, no pueden repetirse.

Eran los informadores gráficos los culpables. Lo eran principalmente, los tomadores de vistas cinematográficas. Siempre habíamos oído que los "cameramen" afrontan riesgos terribles por ofrecer cosas interesantes al público; desde la Vuelta a Francia del año pasado pensamos que, efectivamente, afrontan riesgos; riesgos de los demás.

Va a cortarse el abuso. Nos parece de perlas. Monsieur Desgrange ha tenido la atención de solicitar nuestro parecer y nuestra aquiescencia. Sabe desde hace más de nueve meses que cuenta con ésta No le hará falta para decidirse; pero sí le hará falta para sostener el ataque de que le han de hacer objeto algunos elementos, a la poderosa ayuda de los rotativos franceses, cuyos redactores pidieron como nosotros estas restricciones, puede unir nuestra ayuda modesta. Modestísima, pero decidida.

Hablaremos de este asunto. Tiene bastante importancia para que le dediquemos atención. Y aunque a primera vista parezca un pleito entre organizadores y seguidores, por lo mismo que se trata de garantizar la marcha normal de la carrera y la integridad física de los corredores,, interesa también a todos los aficionados.

JEFF DICKSON, S. EN C.

La que a distancia parece poderosa asociación de promotores, se tambalea. Las organizaciones de Grenelle no dan, hace tiempo, beneficio a sus accionistas. Y son muy pocos los que, entre éstos, están dispuestos a soportarlo. Sin embargo, en la reunión anual, que acaba de celebrarse, todo ha ido como sobre ruedas. Los fieros males que se anunciaban no se han realizado. Unas protestas vehementes, pronto acalladas con promesas de la gerencia, y nada más.

El derrumbamiento de la sociedad ha de perjudicar seriamente al boxeo parisino como espectáculo. Ha de perjudicarle en los primeros meses. Aunque luego le beneficie en su aspecto deportivo. Por eso nos alegra que la catástrofe no se haya consumado.

De todas maneras, no se ha hecho más que retrasar el mal. El coloso lleva la muerte en el alma y caerá tarde o temprano. Más temprano que tarde.

LA II SUBIDA A ARANZAZU

La prueba de Oñate tiene este año aun más interés que tuvo el año pasado. Y tiene más interés porque puede alumbrar un escalador magnífico, digno de codearse con los que tanta fama han dado a nuestro ciclismo, alguno de los cuales empieza a oxidarse con los años. Nos referimos a Claudio Leturiaga, verdadero héroe de la cuesta de Santo Domingo, que en su casa, en terreno para él familiar, está dispuesto a dar el domingo un "do de pecho" que pueda escucharse en todos los ámbitos de la península y en cierto despacho del Fauburg Monmartre parisino.

Los escaladores se pagan a peso de oro. Son en las grandes carreras por etapas la sal y la pimienta. Equivalen en el ciclismo al noqueador en el boxeo. Para el organizador y para el aficionado representan la garantía de batallas, de modificaciones revolucionarias en la clasificación, de emociones violentas. Sin ellos, la Vuelta a Francia perdería interés desde su tercera o cuarta etapa. Con ellos lo tiene, y apasionante, hasta que se aborda el Corazón Volante, cerca de Versalles, a poquísimos kilómetros de "Panamé".

Por eso se paga bien a los "grimpeurs". Por eso se les hace ricos y famosos.

Bien hace Claudio Leturiaga en afinar sus condiciones y robustecer su voluntad. Tiene facultades para ser famoso, ¿por qué no ha de serlo ?Al domingo le emplazamos. Los oñatiarras, los guipuzcoanos, esperan que si es otro fenómeno de las escaladas, lo demuestre. ¡Lo esperan, y lo desean!

* * *

La organización de la carrera será mejorada, según noticias que tenemos. ¡Aunque es bien difícil de mejorar lo que ya al primer intento hicieron los amigos de Oñate!

En los pueblos próximos a la Universidad hay fiebre. Contagio de la fiebre ciclista que se respira en el "txoko" amable que es el C. D. Oñate y que pronto ha de elevar la temperatura en toda la provincia por un deporte que está llamado a adquirir pronto la máxima popularidad.

MEZCLILLA

Havlicek, el peso pesado austriaco, ha puesto k. o. al francés Al Sauvage en siete rounds.

Lo cual no es señal de fenomenalidad en el vencedor. Y no lo es porque Al Sauvage ha conocido demasiadas veces el k. o. rápido. Entre otras, una a manos de Isidoro Gastañaga.

Sauvage, que se parece a Napoleón en el perfil, pero que es infinitamente menos inteligente que debió ser el primer cónsul, se acreditó venciendo a Pancho Villar en Wagram. Vimos la pelea y podemos asegurar que venció al boxeador asturiano plantándose en el centro del ring, sin acometer jamás y aprovechando la inexperiencia del asturiano para desconcertarle.

* * *

Ray Lazer, el peso fuerte americano que anda peleando por Inglaterra, ha ganado fácilmente a Johnny Rice, por k. o., en tres rounds.

* * *

Hoy y mañana se disputará el Gran Premio de Argel, en dos etapas. Lo disputarán buenas firmas de la ruta, entre las que está el madrileño bordelés Vicente Demetrio.

Están ya sobre el terreno los protagonistas de la contienda. Bertola, el último vencedor; Noret, que allí se ganó una penosa descalificación; Weiss, Fournier, Lowie, Debenne, Lauck, Pierre Magne, Granier, Deforge y compañía. Falta Speicher, que llegará hoy, a lo gran señor, por avión.

La carrera es interesante. En ella sostendrán la primera escaramuza los gigantes de la ruta que van preparándose para la "Carrera al Sol", que asoma ya su perfil.

* * *

Lovelock, el famoso recordman de la milla, atleta completo, ha ganado un torneo amateur en la categoría pesos pluma, disputado en Londres.

Lovelock, fantástico de velocidad en el ring como en la pista, desorientó en el combate final a su rival, que era uno de los mejores amateurs londinenses de la categoría.

* * *

El senegalés Assane Diouf ha sido enfrentado en París al viejo Besneux. A éste le confiaban una vez más el papel de "caballo de ensayo". Pero el caballo desmontó al jinete, cosa que no es la primera vez que hace, "empatándole" a pesar de los jueces.

Diouf tendrá ahora que volver a la escuela del Central y prepararse mejor para nuevo examen. Ha quedado "para septiembre".

* * *

Clement y Morin han empatado en Lyon. Clement es de Lyon y esperaba vencer en su casa al cabezotilla de Anguiema. Cosa que no ha conseguido. Y que difícilmente conseguirá mientras no adquiera en los rings de París la experiencia que le falta.

* * *

Walter Neusel no ha tenido últimamente suerte en los rings. La paliza que le propinó su compatriota Schmeling fué repetida y aumentada después por Primo Carnera. Al hombre se le han cerrado todos los caminos que conducen a los grandes destinos pugilísticos. En cambio...

En la Costa Azul ha hecho saltar una banca, llevándose más de dos millones de francos en la cartera.

Desgraciado en el ring, afortunado en el juego. No siempre han de tener que ver los amores en todo esto.

* * *

Benny Sharkey sigue siendo invencible en Newcastle. Después de vencer a Sangchili ha derrotado al venezolano Chávez, que es uno de los mejores pesos plumas que andan por el globo terráqueo.

Lo malo para Sharkey es que esta vez su rival no ha visitado la resina. Es él quien ha hecho dos viajes al suelo a pesar de su fama de coriáceo. Con lo cual ha quedado bien probado que Chávez merecía otra decisión. La decisión de vencedor, que exigió el público a gritos sin que los jueces, paisanos de Benny, le hicieran el menor caso.

* * *

Si Sangchili se juega su corona en Inglaterra, la pierde. Repetimos una afirmación que hicimos hace tiempo. En Inglaterra no hay extranjero que gane, cuando el combate tiene trascendencia, si no deguella previamente al nacional. Y como Sangchili se ha dejado la cuchilla en Valencia...

DIRECTO

Comentario semanal

Las posibilidades atléticas de los participantes en los próximos juegos Olímpicos y la Historia del match Francia - Alemania

Hay quien apunta que en los próximos juegos olímpicos, Alemania ha de anotarse su gran primera victoria. Afirman esto, quienes han observado de cerca su minuciosa preparación y quienes tuvieron la dicha de seguir personalmente las incidencias del último match atlético disputado entre los representantes de Francia y Alemania.

Indudablemente, el progreso se evidencia con los records registrados últimamente y con esa magnífica victoria lograda sobre los galos que no consiguieron triunfar ni en una sola de las pruebas disputadas.

De esto "arranca" precisamente el interés que hoy existe por presenciar muy de cerca los próximos juegos olímpicos, en los que, naturalmente, y sobre todo los deportes que habrá de disputarse destaca muy por encima el atletismo, en el que tres potencias habrán de luchar lo indecible por asegurarse el triunfo. Son ellas, Estados Unidos, Finlandia y Alemania, sin olvidar a Gran Bretaña sub Africa, Japón y Checoeslovaquia que ya consiguió un segundo lugar en los pasados campeonatos de Europa disputados en agosto del año anterior en su especialidad de lanzamiento de peso.

Alemania, no ha descuidado su preparación. La lucha atlética se prevee como uno de los grandes acontecimientos de los juegos olímpicos y sus marcas, se acercan ya a las de los grandes atletas que, en muchas de sus modalidades habrán de ceder ante sus impetuosos ataques.

Quede como ejemplo de estas aseveraciones el triunfo alemán conseguido sobre Francia en su tradicional encuentro y en el que fué derribado—de los records de ambas naciones—el que detentaba en 1.500 metros el francés y una de las primeras figuras mundiales del atletismo, Jules Ladoumege.

Actualmente es Estados Unidos quien más victorias ha logrado en los juegos olímpicos desde que se instituyeron por vez primera, en Atenas de 1896—hasta el último de los celebrados, en los Angeles 1932—, han conseguido las siguientes victorias en sus diferentes modalidades:

100 metros lisos. 7 victorias; 200 metros lisos, 6 victorias; 400 metros lisos, 7 victorias; 800 metros lisos, 4 victorias; 1.500 metros lisos, 3 victorias.

Ni en 5.000 ni en los 10.000 han conseguido una sola vez el triunfo, lo que demuestra la falta de hombres con suficiente fondo.

En las restantes pruebas he aquí las ocasiones en que triunfaron:

110 metros vallas; 8 victorias; 400 metros vallas, 5 victorias; 400 metros relevos (4 x 100), 4 victorias; marathon, 2 victorias; salto longitud y pulso, 9 victorias; salto de altura, 8 victorias; triple salto, 3 victorias; salto con pértiga, 9 victorias; lanzamiento de disco, 7 victorias; lanzamiento de peso, 9 victorias; lanzamiento de martillo (7.237 k.), 6 victorias; decathlon, 2 victorias.

Como queda anteriormente expresado Estados Unidos no ha conocido la victoria olímpica en la especialidad de 5.000 y 10.000 metros lisos ni tampoco en 3.000 metros "steeple Chasse", lanzamiento de jabalina y pentathlon.

Finlandia que sigue muy de cerca sus pasos ha logrado las siguientes victorias:

5.000 metros lisos, 5 victorias; 10.000 metros lisos, 4 victorias; 3.00 metros "steeple Chasse", 3 victorias; marathon, 2 victorias; triple salto, 1 victoria; lanzamiento de jabalina, 3 victorias; lanzamiento de disco, 2 victorias; lanzamiento de peso, 1 victoria; decathlon, 1 victoria.

De forma que Alemania ante estas dos poderosísimas selecciones sólo pudo exhibir su actual forma y el triunfo formidable logrado en sus respectivos encuentros con Francia. A ellos pues nos hemos de referir como punto de comparación.

He aquí de los encuentros Alemania-Francia:

1926 en Bale: Alemania, 91 puntos, 1/2; Francia, 56 puntos y 1/2. Victorias: Alemania, 13; Francia, 2.

1927 en Colombes: Alemania, 89 puntos; Francia, 62 puntos. Victorias: Alemania, 9; Francia, 4.

1928 en Berlín: Alemania, 84 puntos; Francia, 64 puntos. Victorias: Alemania, 9; Francia, 6.

1929 en Colombes: Alemania, 79 puntos; Francia, 66 puntos. Victorias: Alemania, 8; Francia, 7.

1930 en Hannover: Alemania, 84 puntos; Francia, 67 puntos. Victorias; Alemania, 10; Francia, 5.

1931 en Colombes: Alemania, 89 puntos; Francia, 62 puntos. Victorias: Alemania, 9; Francia, 6.

1932 en Dusedolfrd: Alemania, 87 puntos; Francia, 64. Victorias: Alemania, 11; Francia, 4.

1933 en Colombes: Alemania, 86 puntos; Francia, 68. Victorias; Alemania, 9; Francia, 6.

1934 en Magderburgo: Alemania, 95 puntos; Francia, 55. Victorias: Alemania, 12; Francia, 3.

1935 en Colombes: Alemania, 102 puntos; Francia, 48. Victorias: Alemania, 15; Francia, 0.

En ese encuentro los alemanes batieron cuatro records de los encuentros disputados entre ambas naciones. Son los siguientes: 1.500 metros, Schaumbeng 3 minutos, 59 segundos 3 1/5 (bate el record de Ladoumegue en 3 minutos, 54 segundos, 4 1/5).

Longitud: Leichun, 7 minutos,, 44 segundos (antiguo record de Koechermann en 7 minutos, 43 segundos).

Jabalina: Stoccq, 69 metros, 82 centímetros (antiguo record de Keymand, 67 metros 62 centímetros).

4 x 400 metros relevos, 3 minutos, 16 segundos, 21/5 (antiguo record, 3 minutos, 17 segundos, 2 1/5-.

La lista dice bastante en favor de Alemania. Para otro día dejamos un comentario sobre los vencedores y marcas logradas en los juegos olímpicos hasta la fecha disputados.

LA PELEA DE ISIDORO

Después de que unos cuantos cronistas insensatos, por supuesto han dicho que Isidoro podía ser campeón mundial, no queremos hacer comentario respecto a su pelea con Carnera.

Zancadilla

FOGONAZOS

¿Será capaz que García de la Puerta haya cambiado radicalmente de lo malo y faccioso que era?

¡Si lo veo, no me lo creo!

* * *

La afición murciana está de enhorabuena.

¡Con esto de que ha venido "el mago del balón"!

* * *

Unos me dijeron hace unos días: "Con la inclusión del "mago" en el Murcia quedará campeón indiscutiblemente, aunque se empeñe el medio centro zaragozano."

¡Otra vez será Municha!

¡Qué le vas a hacer, si las cosas vienen así!

* * *

En una carta que mandó Lerín al árbitro señor Melcón le dice que cuando empató el Murcia sus adelantados no llevaban intención de pegarle.

¡Que se lo pregunten a Almansa!

* * *

La línea de medios del Murcia engullían a los jerezanos como si fueran "bizcochos".

¡Pero es que, finalizando el partido, se saciaron de tanto Jerez, que los pobres terminaron "embriagados".

¡Veis, por hacer tantos excesos!

* * *

Dicen que el próximo domingo jugará García de la Puerta en Bilbao, y que, dicho por él mismo, no se perderá el partido.

¡Que así sea, Marianico; dos litros de aceite le dedico a San Sereni del Monte!

* * *

Al poco de comenzar el partido el domingo, unos espectadores decían:

—Ya tenemos al Jerez "embotellao".

Contestando otro:

—Que continúen de esa forma, que así es cómo me gusta el Jerez.

* * *

El domingo, Bravo no sacó a relucir su acostumbrado juego "a la caza".

¡Pero no lo sacó porque Jiménez lo practicó antes que él!

¡La segunda vez te tocará a ti, Bravo!

* * *

Por persona fidedigna dice que Sanchís Orduña salió satisfecho de la Condomina.

¡Ustedes saben qué piropos!

* * *

¿No decían que Díaz no era un buen jugador para el Murcia?

¡Pues que vayan tomando notas del domingo!

¡Pobre Julio; te van a usurpar el puesto de interior derecha!

* * *

Lo que no concibo, señores, es el primer gol que le metieron al Murcia.

Elzo le achaca la culpa al mal estado del terreno.

¡Claro; siempre hay quien lo pague!

* * *

¡Cómo nos pusimos los aficionados cuando el primer gol de la tarde se lo marcaron al Murcia!

Unos decían:

—¡Ya tenemos a un segundo Zaragoza!

A lo que repuso otro:

—¡Pero éste no es el auténtico!

* * *

¿No se han enterado que Ribas es el portero sustituto del Murcia?

¡Pues el domingo lo demostró.

* * *

¿No decían que habían hecho una revisión de árbitros para vigilar el juego desde cerca?

¡Pues ya lo vi el domingo; por lo que se ve, el "valenciano", antes de salir, se sació de arroz!

Francisco MARIN JIMENEZ

Murcia, 10 de marzo de 1936.

Después de los partidos del domingo

PRIMERA DIVISION

Como la jornada de las sorpresas puede calificarse la del domingo pasado. Nada menos que tres resultados anormales se han registrado. Destaca entre todos el empate obtenido en Chamartín entre el actual leader y el colista del grupo.

El Madrid, después de llevar tres tantos de ventaja se dejó arrebatar uno de los puntos. La debilidad del trío que un día fué indiscutible en España ha sido la causa. Al Sevilla le hace este resultado concebir aun esperanzas de abandonar la fastidiosa cola, mientras que al Madrid, pudiera significarle la pérdida del primer puesto.

El Valencia, plagado de suplentes, ha sido capaz de vencer en el campo de San Juan, pese a la desmoralización que tuvieron los merengues, con la noticia del fallecimiento de su presidente. Han dado los valencianos un gran paso y han conseguido alejarse del puesto que todos procuran huir. El Osasuna se pone en condiciones bastante malas. Un pequeño descuido y el descenso inevitable surgirá.

También se ha dejado ganar el Barcelona. Este resultado ya no es tan anormal. Los montañeses son siempre enemigo difícil y ya lo han demostrado hasta la saciedad. La falta en el Barcelona de sus tres más firmes puntales ha sido la causa de este resultado que les habrá hecho perder todas las esperanzas que tenían de una buena clasificación.

El Hércules, como siempre, venció en su terreno aunque con dificultad. La línea atacante alicantina no responde al esfuerzo que viene haciendo la defensiva. A pesar de ello han conseguido estos dos puntos que son de los más difíciles y con ello se encaraman a un envidiable quinto puesto.

El Español perdió en Sevilla. Logró el Betis cortar la racha mala y ya ha obtenido una victoria. El Español se pone en situación apurada y lo que es más sensible, ha perdido a su mejor elemento: el guardameta Martorrel, que hubo de retirarse con una lesión de tipo muscular.

El Athletic madrileño, no tiene solución. Cuando se aleja de su campo es inútil; no sabe hacer nada. La reacción, que apuntaba la Prensa madrileña no se ha hecho sentir y eso que los bilbaínos han tenido una catastrófica actuación.

SEGUNDA DIVISION

El Murcia venció de una manera rotunda al Xerez y logró colocarse en el segundo puesto de la clasificación. Si hay suerte es más que probable que no abandone este puesto. Todo es cuestión de poner entusiasmo en la lucha y estamos seguros que los jugadores rojos no lo han de escatimar.

Como ya hemos dicho en otras ocasiones el Zaragoza es equipo que vence y pierde por escasa diferencia. Difícilmente ha logrado derrotar al Arenas, pero al final se ha llevado los dos puntos que es lo interesante.

El Celta se ha rehabilitado ante sus paisanos triunfando rotundamente del Gerona.

COPA DE ESPAÑA

Todos los resultados han sido normales con la excepción del de Cartagena en el que el titular fué vencido de una forma escandalosa y que ha venido a probar que el Cartagena ha descendido de forma de una manera lamentable.

DEL TIEMPO VIEJO

Siendo matador de toros José Claroa "Pepete", llevó a cierto pueblo de banderillero a Sotito. Llegada la hora de banderillear, Sotito cogió los palos, pero tantos fueron los tanteos y preparativos y tantas las salidas en falso, que Pepete hubo de desesperarse y corriese hacia Sotito, gritándole: ¡Quieres acabar de una vez!

Y Sotito, con la naturalidad más grande del mundo, exclamó:

—¿Pero es que tu te has creído que yo estoy disgustao con mi familia?

NOVILLADA EN ALMERIA

El día doce del próximo mes de abril tendrá lugar en la plaza de Almería una novillada en la que alternará Torerito y Pepete, ambos de Triana, el novel diestro almeriense Rafael Carreño Fenoy.

El ganado pertenecerá a la vacada del ex conde de la Corte.

LOS TOROS EN FRANCIA

Hace días se celebró en Tolouse (Francia) una reunión de las sociedades taurinas de la vecina república, en la cual se tomaron importantes acuerdos, entre ellos el de dirigirse a las autoridades en demanda de autorización legal de las corridas de toros, en lugar de la tolerancia que hasta hoy se tiene.

También interesarán de dichas autoridades el conseguir una nueva rebaja en los impuestos que gravan la fiesta, haciendo un poco menos que imposible su celebración en Francia, gracias a la gestión de la Asociación Protectora de Animales.

LAS PLAZAS DE BARCELONA

Empiezan a ser conocidos carteles para la temporada de 1936.

Acaba de regresar a Barcelona el empresario de sus plazas de toros don Pedro Balañá.

Ha estado cerca de tres semanas en Madrid, Salamanca y Andalucía, a contratar toros y toreros.

Los toros serán, todos, de la "Unión de Criadores". y desde el jueves 13 de febrero se expenden las tarjetas de asiento fijo. a las horas y precios de costumbre, en las oficinas del coso de las Arenas.

Hasta ahora se cuenta con reses sevillanas de los hermanos Antonio y José Miura, Joaquín Peña Buendía, Juan Bautista Conradi, los dos hermanos José Luis y Felipe de Pablo Romero. Concepción Concha Fontfrede y Alvaro Dávila Medina, marqués de Villamarta; seis, sin haber podido llegar a un acuerdo con don Juan Pedro Domecq Villavicendio, de Jerez de la Frontera.

De Salamanca, seis: de las ganaderías de Antonio Pérez de Herrasti Orellana. marqués de Albaida, conde de Antillón; y de José Encinas Fernández del Campo, Juan Cobaleda, Graciliano Pérez Sanchón y su hermano Alipio.

De Portugal. José Pereira Palha Branco.

La primera corrida de toros será el domingo 8 de marzo, en la Monumental, con seis de Encinas; el madrileño, de Vaciamadrid, Marcial Lalanda del Pino; el toledano,. de Borox, Domingo López Ortega. y el segoviano, de Sepúlveda, Victoriano de La Serna Gil.

El domingo 29 de marzo, Ortega y los mejicanos Fermín Espinosa (Armillita V" y Luis Castro (El Soldado).

El domingo 5 de abril, seis de Palha y el guadalajareño, de Romanones, Julián Sáiz (Saleri IV) y los mejicanos José González y Ricardo Torres.

Domingo, lunes y martes. 12, 13 y 14 de abril. Pascuas de Resurrección y quinto aniversario de la República, sendas corridas, con Marcial, "Armilita V". Manolo "Bienvenida", Ortega, La Serna. Curro Caro, Garza, el "Soldado" y "Rafaelillo".

En mayo reaparecerá Vicente Barrera y después Juan Belmonte y Antonio Márquez.

No faltará el rejoneador portugués don Simao da Veiga, tan aplaudido Barcelona.

Novilladas no habrá muchas; pero sí más que en años anteriores.

En ellas desfilarán novilleros de tronío, intermedios y principiantes; aunque estos últimos, seleccionados y prometedores.

La primera novillada será el domingi 1 de marzo, en la Monumental, con el guadalajareño, de Sacedón, Miguel Palomino; el barcelonés José Chalmeta y Pedro Ramírez (Torerito de Triana).

Los domingos 15 y 22 de marzo, Pascual Márquez.

También Pericás y "Venturita". ambos, además, luego de que tomen la alternativa.

Y Juan Belmonte Campoy (hijo del inmenso Belmonte- y José Ignacio Sánchez Gómez (hijo del bravo, malogrado e inolvidable Sánchez Mejías).

DON DIQUELA

Cartelera de espectáculos

PARA HOY

TEATRO ROMEA.—No hay función.

TEATRO CIRCO.—Tarde, a las seis y media, y noche, a las diez, La vida empieza a los cuarenta, por Will Rogell.

CENTRAL CINEMA.—Tarde, a las seis y media, y noche, a las diez y cuarto, Fascinación, por Paul Lucas, y conciertos por el tenor murciano Severio Bocardi (Javier Bojart).

CINEMA INIESTA.—Desde las cinco, cine sonoro, Es mi hombre, por Valeriano León.

CINE POPULAR.—No hay función.

SALON SPORT.—Cine sonoro permanente en español.

PERDIDA cartera militar con documentos de José Moreno Iniesta; el que la encuentre la entregará en Aljucer, al "Mígalo".

SUSCRIBASE A EL LIBERAL 2'50 ptas. al mes

LEGALIZACION AUTOMOVILISTA
Leandro
Despacho: calle de Jara Carrillo (frente a EL LIBERAL), teléfono 1-2-3-4.

Sección especial por palabras

LEY DEL TIMBRE

Con arreglo a la ley del Timbre que rige desde 1 de junio de 1932, se aplicará a los anuncios la tarifa siguiente:

	Pts.
Hasta 5 ptas. del precio de cada anuncio.	0,10
" 5,01 a 10 ptas.	0,15
" 10,01 a 50 "	0,20
" 50,01 a 100 "	0,30
" 100,01 a 250 "	0,50
" 250,01 a 500 "	0,75
" 500,01 a 750 "	1,00
" 750,01 a 1.000 "	1,50
" 1.000,01 a 1.500 "	3,00

Varios

PAGAMOS espléndidamente sencillísimos trabajos escritura. Secretario Ayuntamiento Jatiel (Teruel). (Acompañad sello.)

PERDIDA perrita negra de raza, atiende por "Eda". Lleva collar verde en una chapa niquelada. Se gratificará a quien la entregue en Trapería, núm. 48, piso segundo.

Amas

AMA DE CRIA para casa de los padres, de veintitrés años, primeriza, leche de cinco días. Razón: en Espinardo, calle de la Cruz, preguntando por Pepeje "el Lobo". (6)

Temperatura del día 10 de marzo de 1936

Máxima	19'6
Mínima	8'0
Humedad absoluta del aire	8'55
Lluvia por m/m.	0'8

El Liberal

Teléfonos de EL LIBERAL
URBANOS: Dirección 1130 — Administración 1606 — Redacción 1824
Apartado de Correos, 54

EUROPA, EN MOMENTOS DE INCERTIDUMBRE

Los representantes de las potencias signatarias del Pacto de Locarno, se reúnen en París

Han comenzado las actividades en las fortificaciones fronterizas francesas.--El Gobierno de Francia propone la aplicación de sanciones a Alemania.--Hoy se celebrará en Ginebra una trascendental reunión del Consejo de la Sociedad de Naciones.

La declaración ministerial en la Cámara francesa

(Servicio especial de la Agencia FABRA.)

PARIS.—En la sesión de la Cámara de hoy, por el presidente señor Sarraut ha sido hecha la declaración ministerial, hablando en los mismos términos que en el Senado lo hizo el ministro señor Flandin.

Los términos principales de la declaración ministerial ha sido señalar que se ha producido un acontecimiento cuya gravedad desde el punto de vista internacional y cuyas consecuencias en cuanto a la seguridad para Francia se han medido por el Gobierno, que tenía el deber de informar al país como lo hace.

El presidente, señor Sarraut, rebate punto por punto, el contenido del Memorándum alemán, rechazando enérgicamente la tesis alemana, según la cual, Francia se atribuye el derecho de decidir por sí sola quién es el agresor, cuando ya hace diez meses que Francia ofreció a Alemania la ocasión de disipar cuantas dudas tuviera sobre la actitud del Gobierno francés.

Estudia, además, el Pacto de Locarno, y su observación extricta por Francia, añadiendo que las relaciones entre los países deben hacerse indiscutiblemente dentro del ambiente de la Sociedad de Naciones, donde se discuten y resuelven libremente.

Señala que Francia ha concertado el Pacto francosoviético, pero acatando anticipadamente el arbitraje del Tribunal permanente de Justicia Internacional, mostrando con ello su respeto y confianza en el derecho.

Recuerda el señor Sarraut, los esfuerzos hechos por Francia por el mantenimiento de las buenas relaciones con Alemania, y las condiciones en que se resolvió la grave cuestión del Sarre. Este grave asunto se resolvió sin choque ni amarguras. Por ello esperábamos todos que nuestras discrepancias se resolverían en la misma forma.

También recuerda la denuncia hecha por el Reich sobre limitación de armamentos del Tratado de Versalles, cuya consecuencia fué la conferencia de Stressa, donde espontáneamente Italia, Inglaterra, reafirmaron el Tratado de Lorcano.

La declaración francesa termina diciendo que el Gobierno francés se dirige al pueblo alemán pidiéndole que rebexione las nuevas responsabilidades que algunos quieren que incurra ante la Historia, añadiendo que Francia pone todas sus fuerzas morales y materiales al servicio de la Sociedad de Naciones para evitar que se vuelva a las alianzas militares, lo cual supondría una tremenda desgracia para la civilización europea, por lo cual declaramos solemnemente al pueblo alemán que nunca quisimos ni querremos jamás atentar contra su libertad y su honor.

LA REUNION DE LOS FIRMANTES DEL PACTO

PARIS.—Se conocen pocos detalles de la primera reunión, que durante tres

Mr. Alberto Sarraut, jefe del Gobierno francés

horas han celebrado los representantes de los países firmantes del Tratado de Locarno. La conferencia se celebró en el salón del reloj y después se les ofreció un almuerzo.

Se ignoraba si las conversaciones se reanudarán esta tarde en París o mañana en Ginebra.

El señor Flandin abrió la sesión, confirmando la decidida posición adoptada por el Gobierno francés, el cual está propicio a negociar con Alemania con la condición de que se restablezca absolutamente el derecho internacional, o sea, que las tropas alemanas que entraron indebidamente en la zona de Renania, salgan del territorio antes de que comiencen las negociaciones.

Para llegar a esto, Francia está dispuesta a aplicar cuantas medidas ordene la Sociedad de Naciones. Una vez que se haya pronunciado la condena contra Alemania, los estadistas franceses declararán que la ocupación de Renania constituye una amenaza, no sólo para Francia, sino para la paz europea.

La reunión de los representantes de las potencias firmantes del Pacto

PARIS.—La Conferencia de representantes de las potencias firmantes del Pacto de Locarno se ha inaugurado a las diez y media de la mañana en el salón del reloj, el mismo en que fué firmado el Pacto Briand-Kellog.

Los señores Flandin y Paul Boncour, asesorados por el señor Leger, secretario general del Quai D'orsay, el señor Bergeton, director de política, el señor Massigli, director adjunto, el señor Basdevant, jurisconsulto y el señor Rochat, director del Gabinete del ministro de Negocios Extranjeros, integran la delegación francesa.

Al embajador de Italia señor Cerruti, delegado de su Gobierno en la Sociedad de Naciones, acompañan los señores Marqués de Talano y Scammaca, consejero y primer secretario de la Embajada, respectivamente.

La Delegación belga, presidida por el señor Van Zeeland está integrada por el conde Kerchove embajador en París, el señor Can Zuylen director general de política en el departamento de Negocios Extranjeros, el vizconde de Landheere jefe del Gabinete del señor Van Zeeland y el señor Mills, jurisconsulto.

La delegación británica está formada por el señor Eden y Lord Halifax, por Sir George Clerk, embajador de París y los señores Strang, jefe del servicio de Sociedad de Naciones en el Foreing Office y Malkin, jurisconsulto.

UN CAMBIO DE IMPRESIONES

PARIS.—A las doce y diez ha salido del Quai D'orsay el embajador de Inglaterra, suponiéndose que se dirigía a la embajada para ponerse en contacto con el Gobierno de Londres.

A las doce y cuarenta y cinco regresó el señor Clerk al Quai D'orsay, procedente de la Embajada de Inglaterra. A dicha hora la reunión matinal estaba a punto de terminar.

La Conferencia de Estados del Tratado de Locarno ha terminado a la una y quince de la tarde. Ha sido facilitado a la prensa un comunicado que dice especialmente:

"Al abrir la sesión, el señor Flandin dió la bienvenida a los delegados y precisó que la reunión tenía por fin cambiar informaciones y determinar la situación, pero que no se propondría resolución alguna ni se tomaría ninguna decisión antes de la reunión del Consejo de la Sociedad de Naciones.

Definido así el procedimiento, los diferentes delegados expusieron sus puntos de vista. Este cambio de impresiones continuará en París esta tarde y en todo caso en Ginebra, donde los delegados volverán a encontrarse mañana."

La posición que adopta Francia

PARIS. — Esta tarde en la Cámara de Diputados el presidente del Consejo francés señor Sarraut, ha hecho la declaración sobre la ocupación de Renania por las tropas alemanas.

Declaró el jefe del Gobierno francés que "Francia está perfectamente dispuesta a someter el asunto al arbitraje pero nunca podrá aceptar la sustitución de la ley internacional por la de la fuerza y la existencia de un hecho consumado."

Desmintió el señor Sarraut que Francia rechazara las ofertas hechas por Alemania pidiendo una entente entre los dos países. Añadió que "Francia siempre estuvo dispuesta a escuchar cualquier proposición encaminada a mejorar las relaciones políticas y económicas entre las naciones de Europa. Estoy convencido de que si hubiera sido posible discutir libremente todas las circuntancias, se podría llegar a una solución a base de la ley internacional sin recurrir a la fuerza. Nosotros creemos que la ocupación de la zona desmilitarizada es un golpe contra nuestra seguridad. El porvenir de la paz europea está en peligro así como la continuación de la seguridad colectiva y la Sociedad de Naciones. Si se permite que el acto de Alemania quede en pié, cualquier país en el futuro podrá romper los tratados cuando quiera y como lo desee. Si se va a aceptar esta clase de procedimientos vanos a atravesar por una era de alianzas militares una carrera de armamentos y una guerra cuando el país más poderoso la crea oportuna."

A continuación declaró el señor Sarraut.

"Nosotros todavía estamos dispuestos a poner nuestras fuerzas morales y materiales a disposición de la ley para impedir tal catástrofe, que significaría el fin de la civilización europea. Nosotros no pedimos más que en este esfuerzo en pro de la paz tengamos el apoyo de los países que pusieron sus firmas en el convenio de la Sociedad de Naciones. Nosotros pedimos que estas potencias cumplan con sus obligaciones. El Gobierno francés no rechaza las negociaciones que pudieran consolidar el porvenir de la paz y mejorar las relaciones francoalemanas dentro del marco de una Europa tranquila y pacífica, pero Francia no puede negociar bajo la amenaza de la violencia y la renuncia de firmas libremente otorgadas."

MADARIAGA, A GINEBRA

CHERBURGO. — Esta mañana ha llegado a bordo del trasatlántico "Bremen", don Salvador de Madariaga, presidente del Comité de los Trece, que regresa a Ginebra procedente de Nueva York.

UNA PROPOSICION DE MR. FLANDIN

PARIS.—Se ha sabido que el señor Flandin ha propuesto a los representantes de las naciones firmantes del Pacto de Locarno lo siguiente:

1.º El envío a Alemania de una fuerte petición de que retire las tropas que ha enviado a Renania.

2.º Que los miembros del Pacto de Locarno se nieguen a negociar con Alemania a menos de que las tropas sean retiradas de la zona del Rhin.

3.º Si Alemania se niega a retirar sus tropas, que se apliquen sanciones contra dicho país, empezando éstas por la retirada de los embajadores en Alemania de las naciones firmantes del Tratado de Locarno.

Actividad en las fortificaciones

STRASBOURHG.—Las fortificaciones fronterizas de acero y cemento que costaron a Francia más de 700 millones de pesetas, van erizándose de cañones dispuestos a proteger a Francia de la invasión en la primera amenaza grave que se vislumbra.

Los jóvenes soldados van colocándose al lado de sus ametralladoras o de sus baterías de campaña, en las fortalezas, y numerosas tropas van ocupando los subterráneos protegidos del bombardeo, que muy adentro del suelo de Alsacia y Lorena se han construído. Varios centenares de miles de soldados están ocupados en la tarea rutinaria de impedir que sean violadas las fronteras de la nación.

Las vías subterráneas y los túneles están llenos del zumbido de las actividades de la tropa y de las comunicaciones entre los diversos puestos. Encima de los hombres y por todos los lados, acero y cemento y salas subterráneas. Dentro de estas salas, refugio contra el bombardeo, los cocineros guisan la comida de los soldados, los hombres duermen y los motores Diessel fabrican electricidad para el alumbrado y la calefacción, así como para otras necesidades y para la renovación del aire, con el fin de que estas fortalezas subterráneas sean también sanas y confortables en cuanto sea posible.

La línea Maginot está hoy dispuesta para garantizar a Francia contra la invasión. A regulares distancias una de otra columnas de cemento, en las que se encuentran cañones y otros armamentos, asoman al aire libre en medio de los campos que los labradores están preparando para la siembra de primavera. Cada una de estas columnas ha costado a Francia de 140.000 a 300.000 pesetas, pero están situadas de tal modo a menos de un kilómetro una de otra, que desde Bélgica hasta Suiza su fuego cruzado tiene que impedir el paso al enemigo. Toda la línea de Luxemburgo hasta Basilea está también reforzada interiormente por fortalezas situadas a unos 30 kilómetros de la frontera en los puntos más vulnerables costó a Francia esta red de defensa 2.000 millones de pesetas, pero todavía ha de resultar barato si le permite librarse de la invasión. Pues en la Gran Guerra los daños causados por los invasores se calcularon en muchos centenares de miles de millones.

EL GOBIERNO INGLES ACUDIRIA EN AUXILIO DE LA NACION QUE FUESE AGREDIDA

LONDRES.—La prensa inglesa alaba la actitud ponderada del Gobierno inglés y quita importancia a los temores de Francia relativos al peligro de una invasión alemana.

El "Morning Post" estima que las declaraciones según las cuales Alemania ha asestado un grave golpe al edificio de las relaciones internacionales no son más que palabras que tienen poca significación en el mundo de las realidades. "Mucho más importante es la declaración que dice que el Gobierno inglés se consideraría obligado a acudir en ayuda de las naciones atacadas en el caso de una agresión efectiva contra Francia o Bélgica.

Se debe aprobar la intención del Gobierno británico de proceder a un examen objetivo de las proposiciones alemanas."

El "Times" subraya el hecho de que sea la Gran Bretaña quien, después de las proposiciones del "führer", asuma la responsabilidad de concertar un acuerdo entre Francia y Alemania.

"No es suficiente aprobar o condenar las medidas alemanas; es preciso más bien renovar y reforzar el edificio en su totalidad. En la prosecución de este objetivo el Gobierno británico contará con el apoyo ilimitado de la opinión pública.

LO QUE OPINAN EN WASHINGTON

WASHINGTON. — Los diplomáticos que se atienen a la realidad, consideran que el mayor peligro que se cierne sobre Europa en estos momentos de honda crisis, es el de una guerra entre Alemania y la U. R. S. S. Creen que Alemania, habiendo cedido libremente todo derecho sobre Alsacia y Lorena, no desea luchar contra Francia. Las ambiciones de Hitler se dirigen hacia el este, en dirección a Rusia.

En el caso de que Alemania y Rusia fueran a una guerra, Francia en virtud

Lord Eden, ministro inglés de Asuntos exteriores

del Pacto de mutua ayuda firmado con los Soviets, acudiría en ayuda de su aliado. Este ha sido precisamente el argumento al que ha recurrido Alemania para ocupar militarmente Renania, con el fin de construir una potente muralla defensiva contra Francia.

Los diplomáticos creen, sin embargo, que con el resto del programa que se propone realizar Hitler, en la cual se incluyen pactos de no agresión con Francia y Bélgica por veinticinco años tratados de no agresión por plazo indeterminado con otros países vecinos, y un acuerdo sobre aviación con los Estados del occidente de Europa, Alemania tendrá el camino abierto para actuar en el este.

En los medios diplomáticos donde durante estos últimos días se han estudiado con todo detenimiento las declaraciones hechas el sábado por Hitler.

LA POSICION INGLESA

PARIS. — Se cree que la razón para la convocación de la reunión del Consejo de la Sociedad de las Naciones en Londres, es que el Gobierno británico, como la potencia garantizadora del tratado de Locarno, tiene responsabilidades y compromisos especiales para con dicho tratado.

Se cree que los dos principales objetivos de las reuniones celebradas hoy por las potencias firmantes del tratado de Locarno, han sido el mantenimiento del derecho y de la moralidad internacionales y la conservación de la paz.

DESPUES DEL REGRESO DE EDEN

GINEBRA. — La decisión de celebrar la próxima reunión del Consejo de la Sociedad de Naciones en Londres, ha convencido a los que integran los medios del organismo internacional que la acción realizada por Hitler ha precipitado una crisis política europea que ha colocado en segundo término el conflicto italoetíope.

Creen que la repentina decisión de Eden de regresar a Londres ha sido motivada por el descubrimiento de que los franceses y los belgas no están dispuestos a ceder en su petición de que se apliquen sanciones financieras. Dicha decisión, según se dice, ha confirmado también la impresión de que se han abierto grandes diferencias de opinión.

Algunos observadores creen que las potencias firmantes del tratado de Locarno han llegado a un acuerdo sobre la aplicación de sanciones económicas y financieras contra Alemania y que actuarán en este sentido si la Sociedad de Naciones decide que Alemania ha violado el tratado de Locarno.

EL CONSEJO DE LA SOCIEDAD DE NACIONES SE CELEBRARA EN LONDRES

LONDRES. — Parece que la repentina decisión de trasladar la conferencia de los firmantes del tratado de Locarno y el Consejo de la Sociedad de Naciones a Londres, ha sido debida al hecho de haberse planteado amplias divergencias anglofrancesas.

El ministro de Relaciones Exteriores de la Gran Bretaña y el lord del Sello Privado, propusieron el traslado para poder estar en íntimo contacto con su Gobierno al mismo tiempo facilitar el que los franceses puedan negociar directamente con las autoridades británicas.

Otro importante motivo que ha determinado la decisión de celebrar el Consejo de la Sociedad de Naciones en la capital inglesa ha sido la posibilidad de que Alemania se muestre más dispuesta a enviar un representante a dicha reunión que a Ginebra.

EN ALEMANIA ES BIEN ACOGIDA LA IDEA DE QUE LAS DISCUSIONES SE CELEBREN EN INGLATERRA

BERLIN.—La decisión de que las discusiones de los firmantes del Tratado de Locarno y de que la reunión del Consejo de la Sociedad de Naciones se celebre en Londres, ha sido interpretada aquí en el sentido de que Inglaterra ha logrado convertirse en la fuerza preponderante en la crisis actual. Además, se cree que empleará esta preponderancia para asegurar una solución que sea aceptable por Alemania.

El hecho de que durante el primer día de las conversaciones celebradas en París no se haya llegado a ningún resultado no es considerado como un síntoma desfavorable desde el punto de vista alemán. Todo lo contrario, los alemanes lo interpretan en el sentido de que Inglaterra está oponiendo una resistencia efectiva a las radicales proposiciones francesas sobre la implantación de sanciones. Ni siquiera se considera como factor decisivo la intransigencia de Bélgica, que pudiera debilitar más la posición legal de Alemania, porque se espera que la moderación británica hará, en último término, que prevalezca "una actitud basada en la realidad".

Los Estados Unidos aumentarán su aviación

WASHINGTON. — El comité de asuntos militares de la Cámara ha aprobado el proyecto de ley en virtud del cual se aumentará la fuerza aérea de los Estados Unidos hasta un total de cuatro mil aviones.

La construcción de los nuevos aparatos deberá realizarse dentro de un período de cinco años.

Lea usted "EL LIBERAL" DE MURCIA

TEMAS LOCALES

LAS OBRAS DE LA GRAN VIA

Unas aclaraciones del Sr. Moreno Galvache sobre la tasación de los terrenos

El señor Moreno Galvache nos ruega la publicación de la siguiente nota:

"En las manifestaciones que hice sobre los obstáculos que existían para comenzar las obras de la Gran Vía, hice la afirmación de que algunos propietarios llevados de sus egoísmos, eran los culpables de que no hubieran comenzado. Entre ellos los señores González Conde.

En efecto, el no comienzo de las obras lo encontramos justificado porque algunos de estos señores habían pedido cantidades tan elevadas por sus terrenos que los funcionarios de la administración Central se resistían a aprobarlas, y en su virtud habían enviado el expediente a informe de la abogacía del Estado, para que dictaminara acerca de la forma como se habían realizado las tasaciones.

Es evidente que mientras estuviera sin resolver este extremo las obras no podían comenzar, y ello era debido a las peticiones hechas por estos señores propietarios.

Yo no he tenido interés en impugnar estas valoraciones de los terrenos aunque bien pudiera pedirse una revisión de ellos. A mi no me ha interesado más que acelerar el comienzo de las obras de esta mejora para Murcia y el procurar que trabajen los obreros parados.

En la reunión de la alcaldía, estos señores han estado dispuestos a firmar unas autorizaciones para que el contratista pueda comenzar las obras sin perjuicio de seguir los trámites que crean precisos para entenderse en los precios de las expropiaciones. Yo con ello me doy por satisfecho, si el señor González Conde no desea otra cosa.

Porque conste que yo no he faltado a la verdad. Los señores González Conde, figuran en la relación de valoraciones tan subidas que escandalizaron a los funcionarios de la administración Central de la siguiente forma:

Número 21, don Diego González Conde. Valoración del Estado (por encima del líquido imponible) pesetas 9.256,30. Cantidad solicitada por el propietario, pesetas 110.124,61. Acuerdo a que llegaron pero que no parece aceptable por Madrid, pesetas 79.183,41. Aumento en relación con la tasación primera del perito del Estado 755 %.

Don Joaquín González Conde. Lote número 27. Valoración del Estado, pesetas 6.193, 84. Cantidad pedida por el señor propietario, pesetas 22.513,53. Cantidad convenida pero que en Madrid consideran desorbitada, 20.560,65. Aumento en relación con la valoración primera del técnico del Estado el 231 %

Don Joaquín González Conde, lote número 33. Valoración del Estado, 25.728,59 pesetas. Cantidad pedida por el señor propietario, 47.095,81 pesetas. Cantidad convenida que en Madrid consideran excesiva, 31.208,55. Aumento en relación con la valoración del Estado primitiva el 21 %.

Bien sé que el expediente se ha hecho tan premeditadamente que se han cubierto todas las formas. Incluso se llegó a un acuerdo con el segundo perito que en términos administrativos impiden la tasación por un tercer perito que resuelva. Ello no ha impedido que los funcionarios de Madrid, velando por los intereses públicos envíen el expediente a informe de la abogacía del Estado por si ésta defensa era posible, y tampoco ha hecho imposible el que se haya pedido al técnico que valoró, un pliego de razonamientos que justificara estas valoraciones, a posteriori de haberlas hecho... Tampoco ello podría impedir el que se solicitara una revisión del expediente, si a ello obligaran los señores propietarios, que además se benefician del aumento de plusvalía que en realidad no les pertenece. Pero en fin han accedido a autorizar el comienzo de las obras, y de momento no me interesa otra cosa.

Unicamente me permito afirmar mi criterio de que esto constituye un bonito negocio a costa del erario público, pequeño desde luego si se compara con otros realizados en la seráfica época de las derechas, pero que en la forma de pedir no acusa desprendimiento ni mucho menos en estos señores. En fin sostener también que ésta ha sido la causa de que no comenzaran las obras con el consiguiente perjuicio para Murcia y para los obreros sin trabajo.

Por lo demás el señor González Conde habrá de dispensarme mi desconocimiento de los cargos públicos que ha ocupado, y por tanto no puede achacarme la afirmación de que desde ellos se beneficiará."

EL MINISTRO DE COMUNICACIONES HABLA DE LOS PROBLEMAS DE SU MINISTERIO

Y dice que en la actualidad está entretenido en reparar las injusticias cometidas con el personal

Va obligar a la Transmediterránea a que invierta la cantidad a que le obliga el contrato, en nuevas construcciones, con lo que se remediará grandemente el paro obrero

MADRID. — "Heraldo de Madrid" publica una interviú con el ministro de Comunicaciones. El señor Blasco Garzón dice:

"De momento no me ocupo más que de reparar las injusticias, los atropellos cometidos con el personal y que es tarea para un rato. Usted comprenderá que sin restablecer la justicia en los diferentes Cuerpos, no puede acometerse esta obra, ya que para ésta hay que contar con el personal.

Ya hemos hecho bastante en este sentido, y me parece que mis medidas han sido acogidas bien por el personal. Incluso creo que a los mismos a los que perjudica—siempre perjudican a alguien estas disposiciones—se dan cuenta de la justicia que las inspira. Así, por ejemplo, en Cartería noto una mayor satisfacción, más entusiasmo por el servicio. Pero yo digo que aún hay que hacer mucho en este orden.

—¿Qué piensa usted respecto al Sindicato?

—El Sindicato me parece muy bien, siempre que no pretenda asumir la direción del Ministerio, que corresponde exclusivamente al ministro responsable. Es decir, que debe funcionar para defender, con peticiones, al personal, y también para colaborar con el ministro con propuestas, informes, etc., claro que para todo esto hace falta que encuentren en este puesto la comprensión que yo me propongo y espero tener...

—Una vez que quede resuelta esta cuestión personal, me dedicaré a plantear algunas reformas que considero muy convenientes.

—¿La ampliación de las suscripciones a periódicos?

—Desde luego, me parece bien la creación del cheque postal, para lo que Correos tiene una organización estupenda, una red más extensa que los Bancos, y produciría un fuerte ingreso, que, naturalmente, yo dedicaría a mejorar económicamente al personal. Otra modificación que me propongo estudiar y proponer es la del reglamento de la Caja Postal de Ahorros, con el fin de que ésta, en vez de limitarse como ahora a invertir sus capitales en títulos del Estado, pueda también emplearlos en construcciones de edificios para Correos. Esto produciría los siguientes beneficios: primero, facilitar trabajo, contribuyendo así a solucionar el problema del paro: segundo, resolver el problema de la insuficiencia o deficiencia de los locales que estamos padeciendo, y la caja, con la renta que obtendría de esos locales, tendría asegurado el capital, y el capital que ahora obtiene de los valores que compra. Otro problema que pienso abordar es el de la telecomunicación, completamente abandonada hasta ahora, para que podamos comunicar fácilmente con las repúblicas americanas y todos aquellos puntos del exterior que nos interesan, especialmente con las repúblicas hispanoamericanas.

Igualmente veremos de reformar nuestros talleres de Telecomunicación, a fin de que en cuanto sea posible los aparatos puedan ser construídos aquí. Igualmente pienso ocuparme urgentemente de la cuestión de las comunicaciones marítimas, que se encuentran muy deficientes, y para lo cual estoy estudiando, para presentarlo, un nuevo proyecto, ya que el actual es pésimo.

Hay que hacer un sistema de Comunicaciones marítimas que, si no todo el tonelaje, por lo menos la mayor parte vaya en buques nuestros. Para ello, naturalmente, hace falta también reorganizar nuestra flota. Para esto, por lo pronto, me propongo obligar a la Transmediterránea a que invierta anualmente la cantidad a que la obliga el contrato en nuevas construcciones, lo cual, claro, repercutirá en los astilleros, tan faltos de trabajo. Ahora esto no se viene haciendo a pretexto de la célebre liquidación a que se refirió Nombela.

Pues bien: repito, que voy a hacer que se cumpla esa claúsula. Como también voy a hacer que se resuelva de una vez y equitativamente, con perfecta defensa del erario público, la célebre liquidación de la Trasatlántica.